

Protokoll zur 46. Vorstandssitzung

LAG AktivRegion Eider-Treene-Sorge e.V.

Ort	Dörpshus Sollwitt (Schulstraße 4b, 25884 Sollwitt)
Datum	21.09.2020
Uhrzeit	18:00 Uhr bis 20:00 Uhr
Teilnehmer	siehe Anlage
Sitzungsleitung	Thomas Hansen
Protokoll	Silke Andreas
Anlagen	Präsentationsfolien Teilnehmerliste Satzungsänderungen

Tagesordnung

- TOP 1** Begrüßung und Feststellung der Beschlussfähigkeit
- TOP 2** Genehmigung des Protokolls der 45. Vorstandssitzung vom 15.06.2020
- TOP 3** Neues zum Gründerwettbewerb „IdeeStarter“ – Julia Deidert (WFG Nordfriesland)
- TOP 4** Bericht des Vorsitzenden und des Regionalmanagements
- TOP 5** Bericht des LLUR
- TOP 6** Vorstellung der eingereichten Grundbudgetprojekte
- TOP 7** Diskussion und Beschlussfassung zu den eingereichten Grundbudgetprojekten
- TOP 8** Finanzielle Ausstattung Übergangsjahr 2021
- TOP 9** Diskussion und Beschlussfassung zum Regionalbudget 2021
- TOP 10** Ausblick und Verschiedenes

TOP 1 Begrüßung und Feststellung der Beschlussfähigkeit

Der 1. Vorsitzende, Herr Thomas Hansen, eröffnet um 18:05 Uhr die 46. Vorstandssitzung der LAG AktivRegion Eider-Treene-Sorge e.V. Im Anschluss begrüßt Herr Hansen herzlich die anwesenden Vorstandsmitglieder, beratenden Mitglieder sowie Projektträger im neu errichteten Dörpshus Sollwitt und berichtet kurz von der Baugeschichte. Anschließend fasst er kurz die Tagesordnung zusammen.

Der 1. Vorsitzende stellt fest, dass an der Vorstandssitzung 11 stimmberechtigte Personen teilnehmen. Darunter sind sechs kommunale Vertreter sowie fünf Wirtschafts- und Sozialpartner. Ferner sind 10 beratende Mitglieder und Gäste anwesend.

Der Vorstand ist somit beschlussfähig, wenn ein kommunaler Vertreter nicht an den Abstimmungen teilnimmt.¹

Der Vorstand beschließt einstimmig, dass die Tagesordnung um den TOP 9 *Diskussion und Beschlussfassung zum Regionalbudget 2021* erweitert wird. Herr Hansen nimmt an der Abstimmung nicht teil.

TOP 2 Genehmigung des Protokolls der 45. Vorstandssitzung vom 15.06.2020

Das Protokoll der 45. Vorstandssitzung vom 15.06.2020 wurde allen Vorstandsmitgliedern zugestellt.

Auf Nachfrage des 1. Vorsitzenden werden keine weiteren Änderungen oder Ergänzungen vorgenommen. Es folgt die Abstimmung über die Genehmigung des Protokolls. Herr Hansen nimmt an der Abstimmung nicht teil.

Ergebnis: Das Protokoll wird mit neun Ja-Stimmen und einer Enthaltung angenommen.

TOP 3 Neues zum Gründerwettbewerb „IdeeStarter“ – Julia Deidert (WFG Nordfriesland)

Frau Deidert bedankt sich für die Einladung und stellt sich und das Projekt vor. Demnach erhalten 30 Teilnehmer mit einer Idee aus der oder für die Region neben Beratungsleistungen durch Experten und einer individuellen Betreuung durch die WFG Nordfriesland auch den Zugang zu einem großen Netzwerk. Darüber hinaus wird die VR-Bank Westküste bis zu 5.000 Euro Preisgeld für die besten Ideen zur Verfügung stellen. Wichtigste Aufgabe für den Moment ist es, die Information über den Wettbewerb bis Ende November zu streuen. Gegenwärtig wurden bereits 25 Bewerbungen eingereicht. Die drei besten Projektideen werden von einer Jury ausgewählt.

¹ §10 Abs. 6 der Vereinssatzung: Der Vorstand ist beschlussfähig, wenn mehr als die Hälfte der Mitglieder des Vorstandes anwesend sind. Der Anteil der nicht kommunalen Partner der an der Beschlussfassung Mitwirkenden muss mindestens 50% betragen.

TOP 4 Bericht des Vorsitzenden und des Regionalmanagements

Herr Richert berichtet von Seiten des Regionalmanagements über die aktuellen Finanzen der Aktiv-Region.

Beschlossene Projekte (LAG)	50
Bewilligte Projekte (ZWB)	44
Projektbudget gesamt (mit LAG Management)	2.920.828,47€
Gebunden durch Projekte (LAG) (mit LAG Management)	2.062.594,05€
Projektbudget verbleibend (LAG)	858.234,42 €
Ausgelöster Gesamtinvest (LAG)	6.111.027,86 €

Darüber hinaus wird berichtet, dass das Projekt *Sport macht schlau* einen Zuwendungsbescheid erhalten hat.

TOP 5 Bericht des LLUR

Herr Klindt berichtet, dass es eine Abfrage zur Mittelbindung und zum Mittelabfluss bei den AktivRegionen gegeben hat. Die Abfrage dient als Vorbereitung auf die Beiratssitzung am 20.10.2020, auf der über die Zahlen der Regionen gesprochen und das zukünftige Vorgehen beschlossen wird. Hinsichtlich der Mittelumschichtung zwischen den AktivRegionen ist gegenwärtig zu erwarten, dass die AktivRegion Eider-Treene-Sorge Gelder an andere Regionen abgeben wird, wenngleich die genaue Höhe noch offen ist.

Zudem erläutert Herr Klindt, dass der Landesrechnungshof auch den LEADER-Vorgang in seine Prüfungen miteinbezogen hat. Frau Ministerin Sütterlin-Waack wird sich zu diesem Sachverhalt in einem Ausschuss des Landtages äußern. Da Frau Kleber an den Antworten des Ministeriums auf die Veröffentlichungen des Rechnungshofes beteiligt ist, wird sich die Bearbeitung des Antrages auf Mittelverschiebung der LAG AktivRegion Eider-Treene-Sorge auf ein unbestimmtes Datum verschieben.

Zudem wurde die ALR e. V. damit beauftragt, eine Studie über die Unterstützungsmöglichkeiten von Landgasthöfen anzufertigen.

TOP 6 Vorstellung der eingereichten Grundbudgetprojekte

Herr Hansen bittet zunächst Herrn Schnoor, das Projekt der Gemeinde Schuby kurz vorzustellen. Im Anschluss werden die Vertreter des Reit- und Fahrvereins Kropp e. V. gebeten ihr Projekt vorzustellen. Die Projektpräsentationen finden Sie in den anliegenden Präsentationsfolien.

TOP 7 Diskussion und Beschlussfassung zu den eingereichten Projekten (Grundbudget)

Im Anschluss an die Projektvorstellung findet die Diskussion und die Bepunktung der Projekte unter Ausschluss der Öffentlichkeit statt. Es sind 11 stimmberechtigte Personen anwesend, darunter sechs kommunale Vertreter und fünf Wirtschafts- und Sozialpartner. *Da der Stimmenanteil der WiSo-Partner für die Beschlussfassung mindestens 50 % betragen muss, wird pro Abstimmung ein kommunaler Partner auf die Abstimmung verzichten.*

Projekttitle	Machbarkeitsstudie „Binannerkaamsteden“ Konzepterstellung Nachnutzung Amtsgebäude Schuby
Träger	Gemeinde Schuby
Kernthema	Grund- und Gesundheitsversorgung / Innenentwicklung
Projektgesamtkosten	29.214,50 €
Förderung	14.730,00 €
Anmerkung	Einem Vorschlag, dass das Projekt 4 Punkte in der Kategorie „Bürgerbeteiligung“ erhalten soll, wird mehrheitlich zugestimmt. Somit werden 2 Punkte gegenüber der Vorbewertung durch den geschäftsführenden Vorstand hinzugefügt, womit das Projekt 24 Punkte erhält.
Bepunktung	24
Abstimmungsergebnis	Einstimmig angenommen
Befangen	Petra Schulze (hat zur Diskussion den Raum verlassen)

Projekttitle	Modernisierung mit barrierefreier Tretschicht für den Springplatz mit gesteuerter Beregnungsanlage zur Ganzjahresnutzung als Allwetterplatz
Träger	Reit- und Fahrverein Kropp e.V.
Kernthema	Grund- und Gesundheitsversorgung / Innenentwicklung
Projektgesamtkosten	94.273,88 €
Förderung	48.762,35 €
Anmerkung	-
Bepunktung	27
Abstimmungsergebnis	Einstimmig angenommen
Befangen	Stefan Ploog (hat zur Diskussion den Raum verlassen)

Herr Hansen teilt den Projektträgern mit, dass ihr Projekte jeweils gefördert werden.

Abschließendes Projektranking der 46. Vorstandssitzung

Sitzung	Projekt	Projekt- bewertung	Kernthema Ziele	Fördermittel ETS	Gesamtinvestition
46. VS 21.09.2020	Modernisierung mit barrierefreier Tretschicht für den Springplatz mit gesteuerter Beregnungsanlage zur Ganzjahresnutzung als Allwetterplatz	27	Grund- & Gesundheitsversorgung / Innenentwicklung	48.762,35 €	94.273,88 €
	Machbarkeitsstudie „Binannerkaamsteden“ Konzepterstellung Nachnutzung Amtsgebäude Schuby	24	Grund- & Gesundheitsversorgung / Innenentwicklung	14.730,00 €	29.214,50 €
Insgesamt				63.492,35 €	123.488,38 €

TOP 8 Finanzielle Ausstattung Übergangsjahr 2021

Herr Richert informierte die Vorstandsmitglieder darüber, dass das Jahr 2021 ein Übergangsjahr sein wird, in dem die LAG neues Geld zu alten Konditionen erhalten, dass für die Projektförderung genutzt werden kann. Genauere Informationen dazu sollen auf der Beiratssitzung am 20.10. bekannt gegeben werden.

TOP 9 Diskussion und Beschlussfassung zum Regionalbudget 2021

Herr Richert berichtet über den guten Verlauf des Regionalbudgets in diesem Jahr und schlägt deshalb von Seiten des Regionalmanagements vor, dass sich die LAG AktivRegion Eider-Treene-Sorge auch auf das Regionalbudget 2021 bewirbt. Es werden im Folgenden die zentralen Aspekte der Antragsstellung besprochen. Ergebnis ist, dass nur kleine Veränderungen gegenüber der bisherigen Antragsstellung vorgenommen werden sollen. Demnach spricht sich die Mehrheit des Vorstandes für eine Bargatellgrenze von 2.000 Euro aus. Darüber hinaus soll das Auswahlgremium sich aus dem geschäftsführenden Vorstand und je einem kommunalen Vertreter und einem Wirtschafts- und Sozialpartner zusammensetzen. Zugleich soll jeweils ein Stellvertreter für alle kommunalen bzw. alle WiSo-Mitglieder gewählt werden.

Beschlussempfehlung: „Der Vorstand der LAG AktivRegion Eider-Treene-Sorge e. V. beschließt, das Regionalbudget für das Jahr 2021 in voller Höhe zu beantragen und beauftragt das Regionalmanagement mit der Antragsstellung beim LLUR.“

Abstimmungsergebnis: Die Beschlussfassung wird einstimmig angenommen. Herr Hansen nimmt an der Abstimmung nicht teil.

Protokoll 46. Vorstandssitzung

LAG AktivRegion Eider-Treene-Sorge

21.09.2020



Wahl des Auswahlgremiums

	Person	Wahl		
		Ja	Nein	Enthaltung
Kommunale/r Vertreter/in	Horst Rudolph	10	0	0
Stellvertreter/in	Heiko Kerber	10	0	0
WiSo Partner/in	Karen Clausen-Franzen	10	0	0
Stellvertreter/in	Birgit Feddersen	10	0	0

TOP 10 Ausblick und Verschiedenes

Herr Hansen berichtet über die Satzungsänderungen, die auf der Mitgliederversammlung am 18.08.2020 beschlossen wurden. Von den Änderungen betroffen sind §10 (6) sowie §13 der Vereinsatzung (die Satzungsänderung finden Sie im Anhang).

Daneben berichtet Herr Richert von der European Week of Regions and Cities, die vom 5. bis zum 22. Oktober mit einem großen Online-Angebot stattfindet. Es kann sich bis zum 27. September 2020 über die folgende Webseite angemeldet werden: <https://europa.eu/regions-and-cities/>

Ausblick:

- 47. Geschäftsführender Vorstand, 18.11.2020, 9 Uhr, Amt Kropp-Stapelholm
- 47. Vorstandssitzung 14.12.2020, 18 Uhr, Amt Eggebek
- Projektmanagertreffen Herbst 2020

Da es keine weiteren Fragen oder Anmerkungen aus der Runde der Anwesenden gibt, bedankt sich Herr Hansen für die Beteiligung und schließt die Sitzung um 20:00 Uhr.

gezeichnet _____

Thomas Heinrich Hansen
Vorstandsvorsitzender

gezeichnet _____

Silke Andreas
Protokollführerin

46. Vorstandssitzung

LAG AktivRegion Eider-Treene-Sorge e.V.



Sollwitt, 21.09.2020

Wir fördern den ländlichen Raum



Landesprogramm ländlicher Raum; Gefördert durch die Europäische Union - Europäischen Landwirtschaftsfonds für die Entwicklung des ländlichen Raums (ELER)
Hier investiert Europa in die ländlichen Gebiete





TOP 1

Begrüßung und Feststellung
der Beschlussfähigkeit



Tagesordnung

- TOP 1** Begrüßung und Feststellung der Beschlussfähigkeit
- TOP 2** Genehmigung des Protokolls der 45. Vorstandssitzung vom 15.06.2020
- TOP 3** Neues zum Gründerwettbewerb „IdeeStarter“ – Julia Deidert (WFG NF)
- TOP 4** Bericht des Vorsitzenden und des Regionalmanagements
- TOP 5** Bericht des LLUR
- TOP 6** Vorstellung der eingereichten Grundbudgetprojekte
- TOP 7** Diskussion und Beschlussfassung zu den eingereichten Grundbudgetprojekten
- TOP 8** Finanzielle Ausstattung Übergangsjahr 2021
- TOP 9** Diskussion und Beschlussfassung zum Regionalbudget 2021
- TOP 10** Ausblick und Verschiedenes



TOP 2

Genehmigung des Protokolls der
45. Vorstandssitzung vom 15.06.2020



TOP 3

Neues zum Gründerwettbewerb

„IdeeStarter“

Julia Deidert WFG Nordfriesland



TOP 4

Bericht des Vorsitzenden
und des Regionalmanagements



LAG-Sachstand

Projekt- und Budgetübersicht

Beschlossene Projekte	50
Bewilligte Projekte	44
Projektbudget 2014-2023 (mit LAG Management)	2.920.828,47 €
Per LAG-Beschluss gebundenes Projektbudget	2.062.594,05 €
Verbleibendes Projektbudget (nach LAG-Beschluss)	858.234,42 €
Ausgelöster Gesamtinvest (nach LAG-Beschluss)	6.111.027,86 €



TOP 5

Bericht des LLUR



TOP 6

Vorstellung der eingereichten
Grundbudgetprojekte



Projektübersicht

Antragssteller	Projekt	Projektbewertung GfV (max. 54)	Kernthema Ziele	Fördermittel ETS	Gesamtinvestition
Gemeinde Schuby	Machbarkeitsstudie „Binannerkaamsteden“ Konzepterstellung Nachnutzung Amtsgebäude Schuby	22	Grund- und Gesundheitsversorgung / Innenentwicklung	14.730,00 €	29.214,50 €
Reit- und Fahrverein Kropp e.V.	Modernisierung mit barrierefreier Tretschicht für den Springplatz mit gesteuerter Beregnungsanlage zur Ganzjahresnutzung als Allwetterplatz	27	Grund- und Gesundheitsversorgung / Innenentwicklung	48.762,35 €	94.273,88 €
			Insgesamt	63.492,35 €	123.488,38 €



Projektübersicht

Antragssteller	Projekt	Projektbewertung GfV (max. 54)	Kernthema Ziele	Fördermittel ETS	Gesamtinvestition
Gemeinde Schuby	Machbarkeitsstudie „Binannerkaamsteden“ Konzepterstellung Nachnutzung Amtsgebäude Schuby	22	Grund- und Gesundheitsversorgung / Innenentwicklung	14.730,00 €	29.214,50 €
Reit- und Fahrverein Kropp e.V.	Modernisierung mit barrierefreier Tretschicht für den Springplatz mit gesteuerter Beregnungsanlage zur Ganzjahresnutzung als Allwetterplatz	27	Grund- und Gesundheitsversorgung / Innenentwicklung	48.762,35 €	94.273,88 €
			Insgesamt	63.492,35 €	123.488,38 €



Gemeinde Schuby

Binannerkaamsteden



Kirche

Grundschule



Arzt / Chiropraxis

Feuerwehr



Kirche

Schaffung eines Ortsmittelpunktes/Dorfkerns

Treffpunkt für Bürgerinnen und Bürger für kulturelle, sportliche oder bildende Aktivitäten

Unterstützung für das bürgerschaftliche Engagement durch Vernetzung, Treffpunkt etc.

Haus der Vereine

Grundschule

Feuerwehr

Coworking Spaces



Projektübersicht

Antragssteller	Projekt	Projektbewertung GfV (max. 54)	Kernthema Ziele	Fördermittel ETS	Gesamtinvestition
Gemeinde Schuby	Machbarkeitsstudie „Binannerkaamsteden“ Konzepterstellung Nachnutzung Amtsgebäude Schuby	22	Grund- und Gesundheitsversorgung / Innenentwicklung	14.730,00 €	29.214,50 €
Reit- und Fahrverein Kropp e.V.	Modernisierung mit barrierefreier Tretschicht für den Springplatz mit gesteuerter Beregnungsanlage zur Ganzjahresnutzung als Allwetterplatz	27	Grund- und Gesundheitsversorgung / Innenentwicklung	48.762,35 €	94.273,88 €
			Insgesamt	63.492,35 €	123.488,38 €

Projekt Sanierung Springplatz

Reit- und Fahrverein
Kropp e.V.



Der R.u.F.V. Kropp e.V.

Gegründet vor über 30 Jahren, derzeit 170 Mitglieder, 2/3 Jugendliche

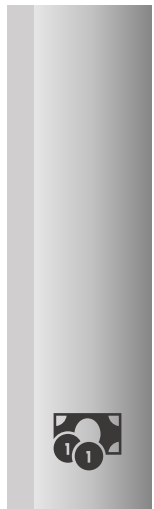

Reitunterricht

Vereinseigene
Schulpferde



Pensions-
pferdestall

Seit 2019 in
Vereinshand

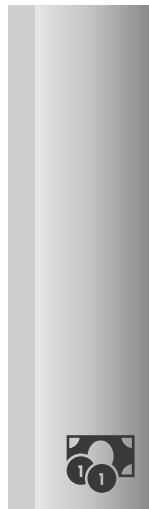

Turnier

Ausrichtung
ehrenamtliche
Helfern

Grundstück seit 1987 von der Gemeinde Kropp gepachtet, Stallungen, Reithalle, Plätze und Weiden wurden und werden auf eigene Kosten im Laufe der Jahre erstellt und unterhalten.



Fokus auf **Ausbildung der Reiter** aller Alters- und Leistungsklassen und auf den **Turniersport**



Unterstützung von Kindern und Jugendlichen – soziale Kompetenzen, Verantwortung für Tier und Umwelt



Zentrale Lage, dadurch **hoher Zuspruch** von Reitschülern **aus den umliegenden Gemeinden**



Einer der Vereine in der Region, die noch **ehrenamtlich ein eigenes Reitturnier ausrichtet**



Erfolgreich im Mannschaftssport
Champ-Trophy, Kreismeisterschaften, Schulpferdecup...



REITTURNIER

marstall!
Premium Pferdefutter

mit **CHAMP-Mannschafts-Trophy,**
Spring- und Dressurprüfungen



... Entscheidung zum der Kleier brauerer, uer



Strahlender Sieger der 10. Champ-Mannschafts-Trophy wurde erstmals der RuFV Kropp von links Stefanie Heyden auf Cast la vie, Jette-Marie Greve auf Nemo, Axel Hein auf Circe sowie Vera Eckhardt auf Cookie. Vorne Friederike Petersen nimmt Pokal und Ehrenpreis vom HaGe Nord-Mitarbeiter Thomas Johannsen entgegen.

FOTO: TÜXEN

SG Schwansen klarer Außenseiter



Reitsportliche Auslastung

→ Hohe Nachfrage nach zusätzlichem Anfängerunterricht, die derzeit aufgrund der Engpässe im Winterhalbjahr nicht bedienen können – **Kinder müssen auf die Warteliste**



→ Bei gutem Wetter problemlos möglich allen Gruppen und Aufgaben gerecht zu werden,

im Winter kollidieren die Bedürfnisse



Therapeutisches Reiten in Kooperation mit der Diakonie Kropp (regelmäßig wöchentlich)



4x wöchentlich

Schulponyunterricht für Anfänger



1 -2 x monatlich **Dressur/ Springlehrgänge** für Turnierreiter



Reitzeiten für Mitglieder aus dem Umland

Für Anfängerunterricht ist die Reithalle im Winter aus Sicherheitsgründen unumgänglich



3x **Longenunterricht** für Einsteiger



Unterricht für Fortgeschrittene 2 x wöchentlich



In Planung: **Schulsport Reiten** mit der Geestlandschule Kropp



Reitzeiten für Einsteller im Pensionspferdestall des RV

Lösungsansätze

→ Verschiedene Optionen wurden erwogen



→ Bei gutem Wetter problemlos möglich allen Gruppen und Aufgaben gerecht zu werden,

im Winter kollidieren die Bedürfnisse



Erweiterung Reithalle : Nicht möglich aufgrund der Nähe des Gebäudes zum Wald



Neubau zweite Reithalle: kostenintensiv und aufgrund von baurechtlichen Gegebenheiten nicht möglich



Verbesserung des vorhandenen Springplatzes, der seit 30 Jahren aus Naturboden besteht und nie professionell aufgebaut wurde; Flutlichtanlage bereits vorhanden

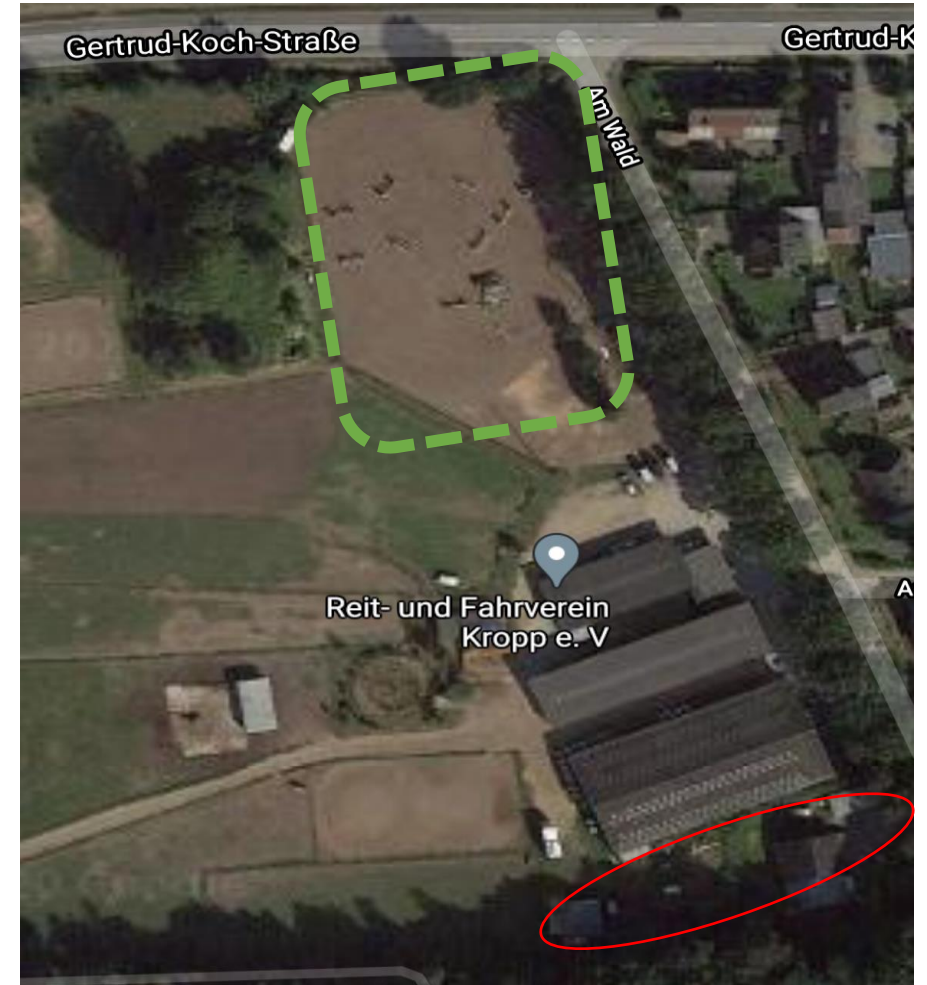

Das Projekt

→ Allwettertauglicher Springplatz



- Springplatz **bei starkem Regen nicht bereitbar, weil durch den fehlenden Aufbau das Wasser nicht zeitnah abfließen** kann



- Bei **Trockenheit** führt der **fehlende Aufbau** zu **geringer Wasserrückhaltefähigkeit** und dadurch zu extrem **hoher Staubbelastung**.



- Die **vorhandene Beregnung** kann **nur temporär Linderung** verschaffen, da der Boden das Wasser nicht langfristig speichern kann



- **Dies führt zu hohem Wasserverbrauch im Sommer**

Der geplante Aufbau

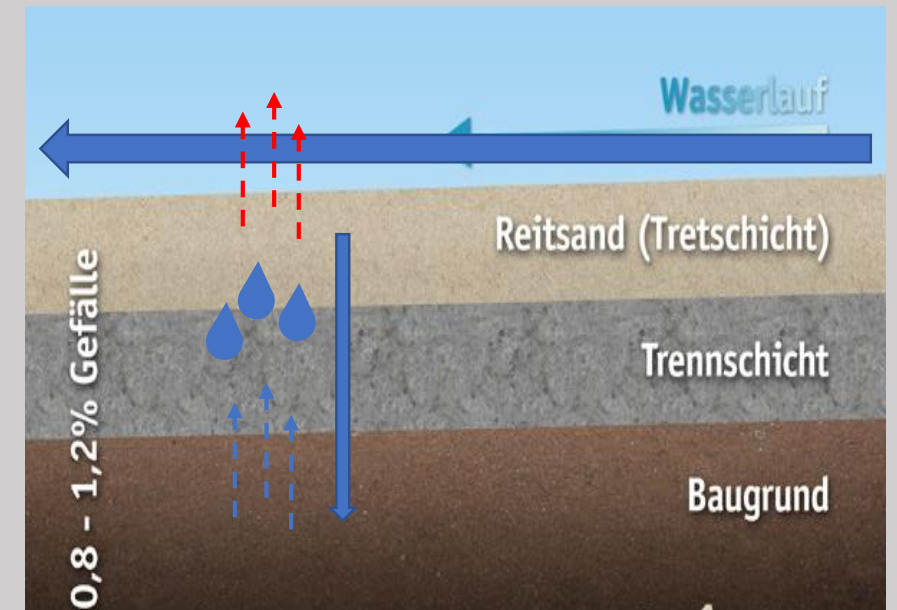

Nutzen des Projekts für den RV und die Region

→ Ein Allwetterplatz der sowohl bei Nässe als auch bei Trockenheit zuverlässig nutzbar ist wirkt sich auf mehreren Ebenen positiv aus:



Kernaufgaben des RV

Entlastung der Reithallenbelegung

dadurch Möglichkeit sowohl den
Reitunterricht entsprechend des
tatsächlichen Bedarfs auszubauen und
parallel Reiten der Fortgeschrittenen im
Freien zu gewährleisten



Weniger Staubbelastung

Positiv für **Anwohner**
und Gesundheit der Reiter und Pferde
kostensparend und umweltschonend



Ganzjährig das Angebot von Turnieren und Veranstaltungen

Die zentrale Lage des RV Kropp erlaubt es auch
anderen Vereinen die Anlage für Veranstaltungen zu
nutzen

Kooperation mit anderen Sportvereinen z.B.
Fußballverein, Beachvolleyball, moderner Fünfkampf
Ländliche Turniere haben einen hohen kulturellen,
gesellschaftlichen und wirtschaftlichen Wert, auch
kleine & mittelständische Unternehmen aus der Region
nutzen Turniere zur wirksamen Außendarstellung.



Überregionale Wirkung

Ein zukunftsfähiges Konzept incl. des Allwetterplatzes des RV Kropp
stärkt auch den Wert der Region über den Reitsport hinaus.

Durch den Ausbau des Springplatzes wird die Reitanlage Kropp
einen der **größten und modernsten Springplätze in SH erhalten,**
der in seinen Maßen sogar internationale Turniere erlauben würde.

Das Projekt

Heute

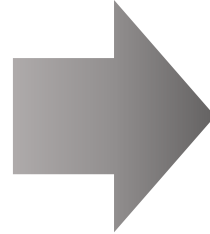

Zukünftig





TOP 7

Diskussion und Beschlussfassung zu den eingereichten Grundbudgetprojekten



Projektübersicht

Antragssteller	Projekt	Projektbewertung GfV (max. 54)	Kernthema Ziele	Fördermittel ETS	Gesamtinvestition
Gemeinde Schuby	Machbarkeitsstudie „Binannerkaamsteden“ Konzepterstellung Nachnutzung Amtsgebäude Schuby	22	Grund- und Gesundheitsversorgung / Innenentwicklung	14.730,00 €	29.214,50 €
Reit- und Fahrverein Kropp e.V.	Modernisierung mit barrierefreier Tretschicht für den Springplatz mit gesteuerter Beregnungsanlage zur Ganzjahresnutzung als Allwetterplatz	27	Grund- und Gesundheitsversorgung / Innenentwicklung	48.762,35 €	94.273,88 €
			Insgesamt	63.492,35 €	123.488,38 €



Projektübersicht

Antragssteller	Projekt	Projektbewertung GfV (max. 54)	Kernthema Ziele	Fördermittel ETS	Gesamtinvestition
Gemeinde Schuby	Machbarkeitsstudie „Binannerkaamsteden“ Konzepterstellung Nachnutzung Amtsgebäude Schuby	22	Grund- und Gesundheitsversorgung / Innenentwicklung	14.730,00 €	29.214,50 €
Reit- und Fahrverein Kropp e.V.	Modernisierung mit barrierefreier Tretschicht für den Springplatz mit gesteuerter Beregnungsanlage zur Ganzjahresnutzung als Allwetterplatz	27	Grund- und Gesundheitsversorgung / Innenentwicklung	48.762,35 €	94.273,88 €
			Insgesamt	63.492,35 €	123.488,38 €

1. Machbarkeitsstudie „Binannerkaamsteden“

Bewertungskriterien	Punkte	Punktzahl
Wirkungsgrad des Projektes/Raumbezug (lokal=0, interkommunal=1, (über-)regional=+1) Einbindung (inkl. voraussichtliche Nutzung) durch interkommunale Akteure wie Familienbildungsstätte Silberstedt, Volkshochschule Amt Arensharde	0-2	1
Mehrwert durch den (über-)regionalen kooperativen Ansatz (kein Mehrwert=0, niedriger Mehrwert=1, hoher Mehrwert=2) Kein (über-)regional kooperativer Ansatz vorhanden	0-2	0
Innovativer/modellhafter Ansatz in der AktivRegion (in der Region innovativ/modellhaft=2, überregional innovativ/modellhaft=+1, übertragbar=+1) Die MBS bindet die Kernthemen Arbeit, Bildung, Ehrenamt, Freizeit, Gesundheit und Kultur im Kontext des Leerstandes ein.	0-4	2
Arbeitsplatzwirkung Anzahl geschaffener oder gesicherter Arbeitsplätze (je gesichertem=1, je geschaffenem geringfügig oder halbtags=1, je Vollzeit 2, max. Aufsummierung=4) Keine Wirkung	0-4	0
Ressourcenschutz (Energieeinsparung gemäß aktueller EnEV=1, Nutzung erneuerbarer Energien=1, Beitrag zum Naturtourismus=1, Einsparung weiter Wege=1) Energetische Maßnahmen sowie der Einsatz von regenerativen Energien soll betrachtet werden	0-4	2
Kooperativer Ansatz (lokal/regional) (weniger als 3 lokale Partner=0, min. 3 lokale Partner=1, min. 3 interkommunale Partner=+2, verbindliche Kooperationen (mit Vereinbarung) über das Projekt hinaus=+1) Kirchengemeinde Schuby, FFW Schuby, Siedlergemeinschaft Schuby, Ortskulturring Schuby	0-4	1
Kooperativer Ansatz (transnational/international) (2 LAG=1, 3-5 LAG=2, 6-8 LAG=3, ab 9 LAG=4) Nicht gegeben	0-4	0
Bürgerbeteiligung (Bürgerbeteiligung bei der Planung=+2, Bürgerbeteiligung bei der Umsetzung=+2) Wurden in den Prozess eingebunden, der zum Projektantrag führte und sollen auch bei der Erstellung der Studie miteingebunden werden.	0-4	2
Zwischensumme 1	max. 28	8



1. Machbarkeitsstudie „Binannerkaamsteden“

Beitrag zu den Kernthemen und strategischen Zielen		Punkte	Punktzahl
Grund- & Gesundheitsversorgung/ Innenentwicklung	Bezug zu den Daseinsvorsorgethemen gegeben <i>Aktive Gestaltung eines Dorfmittelpunktes</i>	0;2	2
	Zukunftsorientierte Daseinsvorsorge <i>Langfristige sinnvolle Nachnutzung des Leerstandes und Stärkung des Miteinanders</i>	0;4	4
Mobilität	Unterstützender Beitrag zur Mobilitäts-/Erreichbarkeitsverbesserung <i>Nicht benannt</i>	0;2	0
Klimapakt Eider-Treene-Sorge	Einbindung der Themen Klimaschutz und Energie <i>Prüfung des Einsatzes von alternativen Bauweisen & Baumaterialien mit dem Ziel energetische Maßnahmen durchzuführen & regenerative Energien zu nutzen</i>	0;2	2
	Kompetenzstärkung und Sensibilisierung zu den Themen Klimaschutz und Energie <i>Nicht unmittelbar</i>	0;3	0
Nachhaltiger Natur- & Kulturtourismus	Nachhaltige Qualitätssteigerung im Tourismus <i>Nicht gegeben</i>	0;4	0
	Verknüpfung von freizeittouristischen Angeboten <i>Nicht gegeben</i>	0;1	0

Neue Dienstleistungen & Neue Produkte	Unterstützung bei der Zusammenarbeit zur Sicherung und Gewinnung von Fachkräften <i>Nicht unmittelbar</i>	0;1	0
	Unterstützung bei der Umsetzung von innovativen Ideen/ Produkten/ Dienstleistungen <i>Nicht gegeben</i>	0;1	0
Stärkung und Vernetzung von Bildungsangeboten und –orten für Jung und Alt (unter Berücksichtigung der regionalen Identität)	Bezug zur Förderung und Vernetzung von Bildung <i>Raumangebote ermöglichen kulturelle Veranstaltungen und Vernetzung schafft Bündelung der Kompetenzen</i>	0;3	3
	Bezug zum ehrenamtlichen Engagement <i>Es wird ein Treffpunkt und Ort zum Vernetzen geschaffen, der u.a. durch Kooperationspartner genutzt werden soll</i>	0;3	3
Zwischensumme Teil 2		Max. 26	14
Endsumme		Max. 54 Min. 17	22



Projektübersicht

Antragssteller	Projekt	Projektbewertung GfV (max. 54)	Kernthema Ziele	Fördermittel ETS	Gesamtinvestition
Gemeinde Schuby	Machbarkeitsstudie „Binannerkaamsteden“ Konzepterstellung Nachnutzung Amtsgebäude Schuby	22	Grund- und Gesundheitsversorgung / Innenentwicklung	14.730,00 €	29.214,50 €
Reit- und Fahrverein Kropp e.V.	Modernisierung mit barrierefreier Tretschicht für den Springplatz mit gesteuerter Beregnungsanlage zur Ganzjahresnutzung als Allwetterplatz	27	Grund- und Gesundheitsversorgung / Innenentwicklung	48.762,35 €	94.273,88 €
			Insgesamt	63.492,35 €	123.488,38 €

2. Modernisierung Springplatz Kropp

Bewertungskriterien	Punkte	Punktzahl
Wirkungsgrad des Projektes/Raumbezug (lokal=0, interkommunal=1, (über-)regional=+1) Ausrichtung von Turnieren/ des Pfingstturniers mit überregionalem Teilnehmerfeld.	0-2	2
Mehrwert durch den (über-)regionalen kooperativen Ansatz (kein Mehrwert=0, niedriger Mehrwert=1, hoher Mehrwert=2) Kein (über)regionaler kooperativer Ansatz.	0-2	0
Innovativer/modellhafter Ansatz in der AktivRegion (in der Region innovativ/modellhaft=2, überregional innovativ/modellhaft=+1, übertragbar=+1) Schaffung einer der modernsten Reitanlagen in Norddeutschland.	0-4	4
Arbeitsplatzwirkung Anzahl geschaffener oder gesicherter Arbeitsplätze (je gesichertem=1, je geschaffenem geringfügig oder halbtags=1, je Vollzeit 2, max. Aufsummierung=4) Nicht gegeben.	0-4	0
Ressourcenschutz (Energieeinsparung gemäß aktueller EnEV=1, Nutzung erneuerbarer Energien=1, Beitrag zum Naturtourismus=1, Einsparung weiter Wege=1) Nicht gegeben.	0-4	0
Kooperativer Ansatz (lokal/regional) (weniger als 3 lokale Partner=0, min. 3 lokale Partner=1, min. 3 interkommunale Partner=+2, verbindliche Kooperationen (mit Vereinbarung) über das Projekt hinaus=+1) Geestlandschule Kropp, Wasserfreunde Freibad Kropp, Jugendpflege Gemeinde Kropp, Amtsvolkshochschule Kropp-Stapelholm, Gleichstellung Amt Kropp-Stapelholm, Turn- und Sportverein Kropp, Gemeinde Tetenhusen; Gemeinde Alt Bennebek; Gemeinde Meggerdorf.	0-4	3
Kooperativer Ansatz (transnational/international) (2 LAG=1, 3-5 LAG=2, 6-8 LAG=3, ab 9 LAG=4) Es liegt keine Kooperation vor.	0-4	0
Bürgerbeteiligung (Bürgerbeteiligung bei der Planung=+2, Bürgerbeteiligung bei der Umsetzung=+2) Workshops zur langfristigen Nutzung der Reitanlage und Einbindung bei Umsetzung.	0-4	4
Zwischensumme 1	max. 28	13



2. Modernisierung Springplatz Kropp

Beitrag zu den Kernthemen und strategischen Zielen		Punkte	Punktzahl
Grund- & Gesundheitsversorgung/ Innenentwicklung	Bezug zu den Daseinsvorsorgethematen gegeben Freizeitangebot.	0;2	2
	Zukunftsorientierte Daseinsvorsorge Modernisierung & Kinder als Zielgruppe.	0;4	4
Mobilität	Unterstützender Beitrag zur Mobilitäts-/Erreichbarkeitsverbesserung Nicht gegeben.	0;2	0
Klimapakt Eider-Treene-Sorge	Einbindung der Themen Klimaschutz und Energie Die neue Anlage wird einen schonenderen Umgang mit der Ressource Wasser bedeuten. Zudem geringerer CO2-Ausstoß durch weniger Pflegeaufwand.	0;2	2
	Kompetenzstärkung und Sensibilisierung zu den Themen Klimaschutz und Energie Nicht gegeben.	0;3	0
Nachhaltiger Natur- & Kulturtourismus	Nachhaltige Qualitätssteigerung im Tourismus Nicht gegeben.	0;4	0
	Verknüpfung von freizeittouristischen Angeboten Nicht gegeben ?Evtl. Ochsenweg!?	0;1	0 (1)

Neue Dienstleistungen & Neue Produkte	Unterstützung bei der Zusammenarbeit zur Sicherung und Gewinnung von Fachkräften Kein unmittelbarer Zusammenhang gegeben.	0;1	0
	Unterstützung bei der Umsetzung von innovativen Ideen/ Produkten/ Dienstleistungen Nicht gegeben.	0;1	0
Stärkung und Vernetzung von Bildungsangeboten und -orten für	Bezug zur Förderung und Vernetzung von Bildung Zusammenarbeit Schule Kropp	0;3	3
Jung und Alt (unter Berücksichtigung der regionalen Identität)	Bezug zum ehrenamtlichen Engagement Projekträger e.V.	0;3	3
Zwischensumme Teil 2		Max. 26	14 (15)
Endsumme		Max. 54 Min. 17	27 (28)



TOP 8

Finanzielle Ausstattung Übergangsjahr 2021



TOP 9

Diskussion & Beschlussfassung
zum Regionalbudget 2021

Regionalbudget 2021

1. Wie trägt das Regionalbudget zur Umsetzung der IES bei?

Das bestehende Förderprogramm LEADER wird um eine Fördermöglichkeit von Kleinstprojekten ergänzt.

2. Beschreibung der Auswahlkriterien für die Projekte aus dem Regionalbudget

Die LAG Bewertungsmatrix soll genutzt werden. Projektranking nach Projektpunktzahl. Bei Gleichstand zählt das Eingangsdatum bzw. die Eingangszeit.

Regionalbudget 2021

3. Beschreibung des Auswahlgremiums

Der Geschäftsführender Vorstand + jeweils ein Kommunalen Vertreter & WiSo-Partner wird als Auswahlgremium. Eventuelle Benennung von Stellvertretern.

4. Gibt es thematische Förderschwerpunkte?

Nein

5. Welche GAK-Fördergegenstände werden angeboten?

Alle

6. Welche Förderquote soll der Letztempfänger erhalten?

Förderquote 80 %



Regionalbudget 2021

7. Soll es eine Bagatellgrenze geben?

Bisher: Mindestzuschuss von 1.000 €.

8. Wann ist der erste Auswahltermin?

Februar 2021



Regionalbudget 2021

Beschlussvorschlag:

„Der Vorstand der LAG AktivRegion Eider-Treene-Sorge e.V. beschließt, das Regionalbudget für das Jahr 2021 zu beantragen und beauftragt das Regionalmanagement mit der Antragsstellung beim LLUR.“



Regionalbudget 2021

Wahl des Auswahlgremiums

- ✓ Thomas Hansen – Vorstandsvorsitzender
- ✓ Marianne Budach – 1. Stv. Vorstandsvorsitzende
- ✓ Ulrich Brüggemeier – 2. Stv. Vorstandsvorsitzende

- ? Kommunalen Vertreter/in & Stellvertreter/in
- ? WiSo-Partner/in & Stellvertreter/in



TOP 10

Ausblick und Verschiedenes

Satzungsänderungen



§ 10 (6) Arbeitsweise und Beschlussfassung des Vereins

Der Vorstand ist beschlussfähig, wenn mehr als die Hälfte der Mitglieder des Vorstandes anwesend sind. Der Anteil der nicht kommunalen Partner, die an der Beschlussfassung mitwirken, muss mindestens 50 % betragen.

Bei Beschlussunfähigkeit, die durch die Versammlungsleitung festzustellen ist, kann die Versammlung mit einer Frist von 15 Minuten neu einberufen werden. Die Versammlung ist dann beschlussfähig, wenn mindestens drei stimmberechtigte Mitglieder anwesend sind. Satz 2 gilt entsprechend.



§13 Entschädigung

18th EUROPEAN WEEK of REGIONS and CITIES

05>09 OCTOBER 2020

12>16 OCTOBER 2020

19>22 OCTOBER 2020

RESTART
EUROPE
Together

#EURegionsWeek



18th EUROPEAN WEEK of REGIONS and CITIES

05>09 OCTOBER 2020

12>16 OCTOBER 2020

19>22 OCTOBER 2020

05>09 OCTOBER 2020

Empowering Citizens



12>16 OCTOBER 2020

Cohesion & Cooperation



19>22 OCTOBER 2020

Green Europe



www.europa.eu/regions-and-cities

Anmeldefrist: 27.09.2020



European Committee
of the Regions





Termine

- 47. Geschäftsführender Vorstand: 18.11.2020, 9 Uhr, Amt Kropp-Stapelholm
- 47. Vorstandssitzung 14.12.2020, 18 Uhr, Amt Eggebek
- Projektmanagertreffen Herbst 2020

Auf Wiedersehen!



Wir fördern den ländlichen Raum



Landesprogramm ländlicher Raum; Gefördert durch die Europäische Union - Europäischer Landwirtschaftsfonds für die Entwicklung des ländlichen Raums (ELER)
Hier investiert Europa in die ländlichen Gebiete



Teilnehmerliste:
46. Vorstandssitzung LAG AktivRegion Eider-Treene-Sorge e.V.
Ort: Dörpshus Sollwitt (Schulstraße 4b, 25884 Sollwitt)
Montag, den 21.09.2020
Beginn: 18:00 Uhr
Öffentliche Institutionen – stimmberechtigt:

Name	Vorname	Institution	Postanschrift	Ort	E-Mail	Unterschrift
Hansen	Thomas	Amt Viöl	Westerende 41	25884 Viöl	hansen-sollwitt@t-online.de	Gezeichnet
Kerber	Heiko	Amt KLG Eider	Kirchspielschreiber-Schmidt-Str. 1	25779 Hennstedt	heiko.kerber@amt-eider.de	Gezeichnet
Ploog	Stefan	Amt Kropp-Stapelholm	Am Markt 10	24848 Kropp	stefan.ploog@kropp-stapelholm.de	Gezeichnet
Richter	Ute	Amt Eggebek	Dorfstraße 16	24992 Janneby	ute.richter@tierarzt-a-richter.de	-
Rudolph	Horst	Amt Oeversee	Tornschaer Straße 3-5	24963 Tarp	horst.rudolph@amt-oeversee.de	Gezeichnet
Schulze	Petra	Amt Arensharde	Friedrichsfeld 3	24850 Schuby	diedreischulzes@web.de	Gezeichnet
Tiessen	Ralf	Amt Hohner Harde	Siedlungsstraße 12	24799 Christiansholm	ralf_tiessen@t-online.de	Gezeichnet

Wirtschafts- und Sozialverbände - stimmberechtigt:

Name	Vorname	Institution	Postanschrift	Ort	E-Mail	Unterschrift
Althüser	Ralf	Handels- und Gewerbeverein Eggebek/Langstedt	Treenering 62 a	24852 Eggebek	ra.althueser@gmail.com	Entschuldigt
Babbe	Ute	Mädchentreff Ostenfeld	Torenstoff 2	25872 Ostenfeld	TeamOstenfeld@t-online.de	Entschuldigt
Maier	Theo	Mädchentreff Ostenfeld	Alter Husumer Weg 10	25856 Hattstedt	theomaier@t-online.de	Entschuldigt
Budach	Marianne	Gebietsgemeinschaft Grünes Binnenland	Dorfstrasse 8	24963 Tarp	marianne-budach@tourismus-nord.de	Gezeichnet
Carstens	Günther	GGs Tellingstedt	Dorfstr. 18	25878 Drage	guenthergerda@arcor.de	Gezeichnet
Clausen-Franzen	Karen	Bauernverband Flensburg	Keerenweg 3	24852 Sollerup	clausen.franzen@laprican.de	Gezeichnet
Feddersen	Birgit	KreisLandFrauen Verband Schleswig-Flensburg e.V.	Kragstedt 5	24997 Wanderup	B.F.Feddersen@T-online.de	Gezeichnet
Petersen	Ingeline		Lilmark 25	24887 Silberstedt	ingeline-petersen@web.de	Entschuldigt
Honnens	Deert	Landschaft Stapelholm e.V.	Hauptstrasse 23	25878 Seeth	deert.honnens@t-online.de	Entschuldigt
Popp	Kerstin	Kirchengemeinde Schuby / St. Michaelis	Bahnhofstraße 3	24850 Schuby	popp@schuby.kkslfl.de	Gezeichnet
Rahn	Renate	Lokales Bündnis "KUNO"	Osterende 3	24799 Meggerdorf	kuno.rahnt@t-online.de	Entschuldigt
Thomsen	Kai-Michael	NABU	Goosstroot 1	24861 Bergenhusen	Kai-Michael.Thomsen@NABU.de	Entschuldigt

Beratende LAG-Mitglieder / Projektträger / Gäste:

Name	Vorname	Institution	Postanschrift	Ort	Mail	Unterschrift
Andreas	Silke	Eider-Treene-Sorge GmbH	Eiderstr. 5	24803 Barga	andreas@eider-treene-sorge.de	Gezeichnet
Drees	Yannek	Eider-Treene-Sorge GmbH	Eiderstr. 5	24803 Barga	drees@eider-treene-sorge.de	Gezeichnet
Fischer	Lars	Amt Eggebek	Hauptstraße 2	24852 Eggebek	lars.fischer@amt-eggebek.de	Gezeichnet
Heyden	Stefanie	Reit- und Fahrverein Kropp e.V.	Am Wald 2	24848 Kropp	info@reitverein-kropp.de	Gezeichnet
Karstens	Matthias	Pferdesportverband S-H			info@psvsh.de	Gezeichnet
Klindt	Jan-Nils	Landesamt für Landwirtschaft,	Bahnhofstraße 38	24937 Flensburg	jan-nils.klindt@llur.landsh.de	Gezeichnet
Petersen	Christina	Reit- und Fahrverein Kropp e.V.	Am Wald 2	24848 Kropp	info@reitverein-kropp.de	Gezeichnet
Plöhn	Hans-Conrad	Amt Viöl	Westerende 41	25884 Viöl	hans-conrad.ploehn@amt-vioel.de	Gezeichnet
Richert	Tim	Eider-Treene-Sorge GmbH	Eiderstr. 5	24803 Barga	richert@eider-treene-sorge.de	Gezeichnet
Schnoor	Lutz	Amt Arensharde	Hauptstraße 41	24887 Silberstedt	schnoor@amt-arensharde.de	Gezeichnet