

Protokoll zur 51. Vorstandssitzung

LAG AktivRegion Eider-Treene-Sorge e.V.

Datum	14.12.2021
Uhrzeit	18:00 bis 20:00 Uhr
Ort	Teams
Anwesende	siehe Anlage
Sitzungsleitung	Thomas Hansen
Protokoll	Tim Richert
Anlagen	Präsentationsfolien Anwesenheitsliste Abstimmungsergebnisse

Tagesordnung

- TOP 1** Begrüßung & Feststellung der Beschlussfähigkeit
- TOP 2** Genehmigung des Protokolls der 50. Vorstandssitzung vom 29.09.2021
- TOP 3** Bericht des Vorsitzenden und des Regionalmanagements
- TOP 4** Bericht des LLUR
- TOP 5** Beschlussfassung Regionalmanagement 2022
- TOP 6** Vorstellung der eingereichten Grundbudgetprojekte
- TOP 7** Diskussion und Beschlussfassung zu den eingereichten Grundbudgetprojekten
- TOP 8** Erstellung der Integrierten Entwicklungsstrategie
- TOP 9** Ausblick und Verschiedenes

TOP 1 Begrüßung & Feststellung der Beschlussfähigkeit

Der erste Vorsitzende, Thomas Hansen, eröffnet um 18:00 Uhr die 51. Vorstandssitzung der LAG AktivRegion Eider-Treene-Sorge e.V. Im Anschluss begrüßt Herr Hansen herzlich die anwesenden Vorstandsmitglieder, beratenden Mitglieder, Gäste sowie die Projektträger:innen.

Der erste Vorsitzende stellt fest, dass an der Vorstandssitzung elf stimmberechtigte Personen teilnehmen. Darunter sind sechs kommunale Vertreter:innen sowie fünf Wirtschafts- und Sozialpartner:innen. Ferner sind fünf beratende Mitglieder und Gäste anwesend.

Im Einklang mit der auf der 15. Mitgliederversammlung vorgenommenen Satzungsänderung, erhalten die Vorstandsmitglieder die Möglichkeiten im Rahmen der digitalen Vorstandssitzung über die Tagesordnungspunkte zu diskutieren und eine Beschlussempfehlung zu fassen. Das Regionalmanagement wird im Anschluss an die Sitzung die Beschlussempfehlungen verschriftlichen und die Vorstandsmitglieder in einem Umlaufverfahren um ihre verbindliche Stimmenabgabe bitten. Die Ergebnisse des Umlaufbeschlusses fließen in dieses Protokoll mit ein.

Auf Vorschlag des ersten Vorsitzenden empfiehlt der Vorstand einstimmig, dass die Tagesordnung um den TOP 5 *Beschlussfassung Regionalmanagement 2022* zu erweitern.

Beschlussempfehlung: Zustimmung.

Abstimmungsergebnis: Einstimmig angenommen.

TOP 2 Genehmigung des Protokolls der 50. Vorstandssitzung vom 29.09.2021

Das Protokoll der 50. Vorstandssitzung vom 29.09.2021 wurde allen Vorstandsmitgliedern zugestellt. Auf Nachfrage des ersten Vorsitzenden werden keine weiteren Änderungen oder Ergänzungen vorgenommen. Es folgt die Abstimmung über die Genehmigung des Protokolls.

Beschlussempfehlung: Zustimmung.

Abstimmungsergebnis: Bei einer Enthaltung angenommen.

TOP 3 Bericht des Vorsitzenden und des Regionalmanagements

Thomas Hansen informiert die Anwesenden darüber, dass die AktivRegion Eider-Treene-Sorge mittels Umlaufverfahren einen Beschluss gefasst hat, nach dem der Dienstleistungsauftrag zur Erstellung der Integrierten Entwicklungsstrategie 2023-2027 an die Eider-Treene-Sorge GmbH vergeben wurde.

Protokoll 51. Vorstandssitzung

LAG AktivRegion Eider-Treene-Sorge

14.12.2021



Herr Richert berichtet von Seiten des Regionalmanagements über die aktuellen Finanzen der AktivRegion.

Beschlossene Projekte (LAG)	69
Bewilligte Projekte (ZWB)	59
Projektbudget gesamt (mit LAG Management)	2.751.926,24 €
Gebunden durch Projekte (LAG) (mit LAG Management)	2.583.814,79 €
Projektbudget verbleibend (LAG)	168.111,45 €
Ausgelöster Gesamtinvest (LAG)	7.512.432,44 €

Weiterhin erläutert Herr Richert, dass der Leitfaden für die Erstellung der Integrierten Entwicklungsstrategie im Rahmen der Beiratssitzung am 08.11.2021 vorgestellt wurde. Auf der Sitzung wurde darüber hinaus die derzeit bestehende Stichtagsregelung, nach der am 31.01.2021 100% aller nicht gebundenen 2020er abgezogen und an andere AktivRegionen verteilt werden, auf den 31.03.2021 verschoben wurde. Demnach stehen der AktivRegion Eider-Treene-Sorge bis zum 31.03.2022 noch 168.111,45 € zur Verfügung, abzüglich der Projekte, über die auf der 51. Vorstandssitzung beschlossen wird. Darüber hinaus verfügt die AktivRegion über zusätzliche Mittel für das Übergangsjahr 2022 in Höhe von 171.154,04 €.

TOP 4 Bericht des LLUR

Zu Beginn berichtet Herr Omelanowsky, dass für ILE-Leitprojekte derzeit noch ausreichend Fördermittel für Projekte in den Bereichen Lokale Basisdienstleistungen, Ländlicher Tourismus sowie Kulturelles zur Verfügung stehen. Der nächste Call ist für den 01.04.2022 vorgesehen. Für weitere Informationen wird gebeten, Herrn Omelanowsky zu kontaktieren.

Weiterhin wird erläutert, dass zukünftig auch die Förderung von PV-Anlagen im Rahmen der ILE-Richtlinien möglich ist. Abschließend erläutert Herr Omelanowsky, dass das Jährlichkeitsprinzip für das Regionalbudget so verändert werden soll, dass zukünftig Auszahlungen auch im Folgejahr erfolgen können.

TOP 5 Beschlussfassung Regionalmanagement 2022

Der im Rahmen der 50. Vorstandssitzung gefasste Beschluss über die Erhöhung des Regionalmanagements bedarf nach Rücksprache mit dem LLUR der folgenden Präzisierung:

Beschlussvorschlag

„Der Vorstand der LAG AktivRegion Eider-Treene-Sorge e. V. beschließt, dass der erhöhte Aufwand für das Regionalmanagement aus Mitteln des Projektbudgets (19.2 & 19.3) finanziert wird.“

Beschlussempfehlung: Zustimmung.

Abstimmungsergebnis: Bei einer Enthaltung angenommen.

TOP 6 Vorstellung der eingereichten Grundbudgetprojekte

Herr Hansen bittet die Projektträger:innen, ihre Projekte in der aufgeführten Reihenfolge vorzustellen.

1. Marianne Budach: Qualitätsoffensive Binnenland-Tourismus
2. Heiko Kerber: Erstellung einer Machbarkeitsstudie für die Entwicklung eines MarktTreffs in der Gemeinde Süderheistedt

TOP 7 Diskussion und Beschlussfassung zu den eingereichten Grundbudgetprojekten

Im Anschluss an die Projektvorstellung findet die Diskussion und die Bepunktung der Projekte unter Ausschluss der Öffentlichkeit statt.

Projekttitlel	Qualitätsoffensive Binnenland-Tourismus
Träger	Gebietsgemeinschaft Grünes Binnenland e. V.
Kernthema	Nachhaltiger Natur- und Kulturtourismus
Projektgesamtkosten	150.272,00 €
Förderung	28.960,00 €
Anmerkung	-
Bepunktung	23
Abstimmungsergebnis	Einstimmig angenommen
Befangen	Marianne Budach (hat zur Diskussion den Raum verlassen und an der Abstimmung nicht teilgenommen)

Projekttitlel	Erstellung einer Machbarkeitsstudie für die Entwicklung eines MarktTreffs in der Gemeinde Süderheistedt
Träger	Gemeinde Süderheistedt
Kernthema	Grund- und Gesundheitsversorgung/ Innenentwicklung
Projektgesamtkosten	35.000,00 €
Förderung	17.647,06 €
Anmerkung	-
Bepunktung	19
Abstimmungsergebnis	Einstimmig angenommen
Befangen	Heiko Kerber (hat zur Diskussion den Raum verlassen und an der Abstimmung nicht teilgenommen)

Abschließendes Projektranking der 51. Vorstandssitzung

Sitzung	Projekt	Projekt- bewertung	Kernthema	Fördermittel ETS	Gesamt-inves- tition
51. VS 14.12.2021	Qualitätsoffensive Bin- nenland-Tourismus	23	Nachhaltiger Natur- und Kulturtourismus	28.960,00 €	150.272,00 €
	Erstellung einer Machbar- keitsstudie für die Ent- wicklung eines Markt- treffs in der Gemeinde Sü- derheistedt	19	Grund- und Gesundheits- versorgung/ Innenentwick- lung	17.647,06 €	35.000,00 €
Insgesamt				46.607,06 €	185.272,00 €

TOP 8 Erstellung der Integrierten Entwicklungsstrategie

Herr Richert berichtet über den aktuellen Stand zur Erstellung der Integrierten Entwicklungsstrategie für die kommende Förderperiode. Der Präsentation sind der aktuelle Zeitplan sowie die Ergebnisse der Auftaktveranstaltung in komprimierter Form zu entnehmen. Ein ausführliches Update für alle diejenigen, die nicht an der Auftaktveranstaltung teilnehmen konnten, erfolgt entlang der Zukunftsthemen am 10.01.2022, 17 Uhr (AG Klimaschutz & Klimaanpassung), am 11.01.2022, 18 Uhr (AG Daseinsvorsorge & Lebensqualität) und am 12.01.2022, 17 Uhr (AG Regionale Wertschöpfung).

Darüber hinaus wurde über die Organisationsstruktur der AktivRegion und mögliche Änderungen der Förderbedingungen in der kommenden Förderperiode diskutiert (näheres dazu in der Präsentation). Die Erkenntnisse aus der Diskussion werden aufgearbeitet, so dass in der nächsten Vorstandssitzung Entscheidungen zu diesen Themen getroffen werden können.

TOP 9 Ausblick und Verschiedenes

Ausblick:

- **AG Klimaschutz & Klimaanpassung:** 10.01.2022, 17 Uhr, Teams
- **AG Daseinsvorsorge & Lebensqualität:** 11.01.2022, 18 Uhr, Teams
- **AG Regionale Wertschöpfung:** 12.01.2022, 17 Uhr, Teams
- **Antragsfrist Regionalbudget 2022:** 15.01.2022
- **Antragsfrist 52. Vorstandssitzung:** 20.01.2022
- **52. gf. Vorstand & Auswahlgremium RB22:** 03.02.2022, 9 Uhr
- **AG Regionale Wertschöpfung:** 08.02.2022, 17 Uhr
- **AG Klimaschutz & Klimaanpassung:** 09.02.2022, 17 Uhr
- **AG Daseinsvorsorge:** 10.02.2022, 17 Uhr
- **52. Vorstandssitzung:** 28.02.2022, 18 Uhr
- **Abschlussveranstaltung:** 23.03.2022, 18 Uhr

Protokoll 51. Vorstandssitzung

LAG AktivRegion Eider-Treene-Sorge

14.12.2021



Da es keine weiteren Fragen oder Anmerkungen aus der Runde der Anwesenden gibt, bedankt sich Herr Hansen für die Beteiligung und schließt die Sitzung um 20:00 Uhr.

gezeichnet

Thomas Hansen
Vorstandsvorsitzender

gezeichnet

Tim Richert
Protokollführer

Herzlich
willkommen
zur 51.
Vorstandssitzung

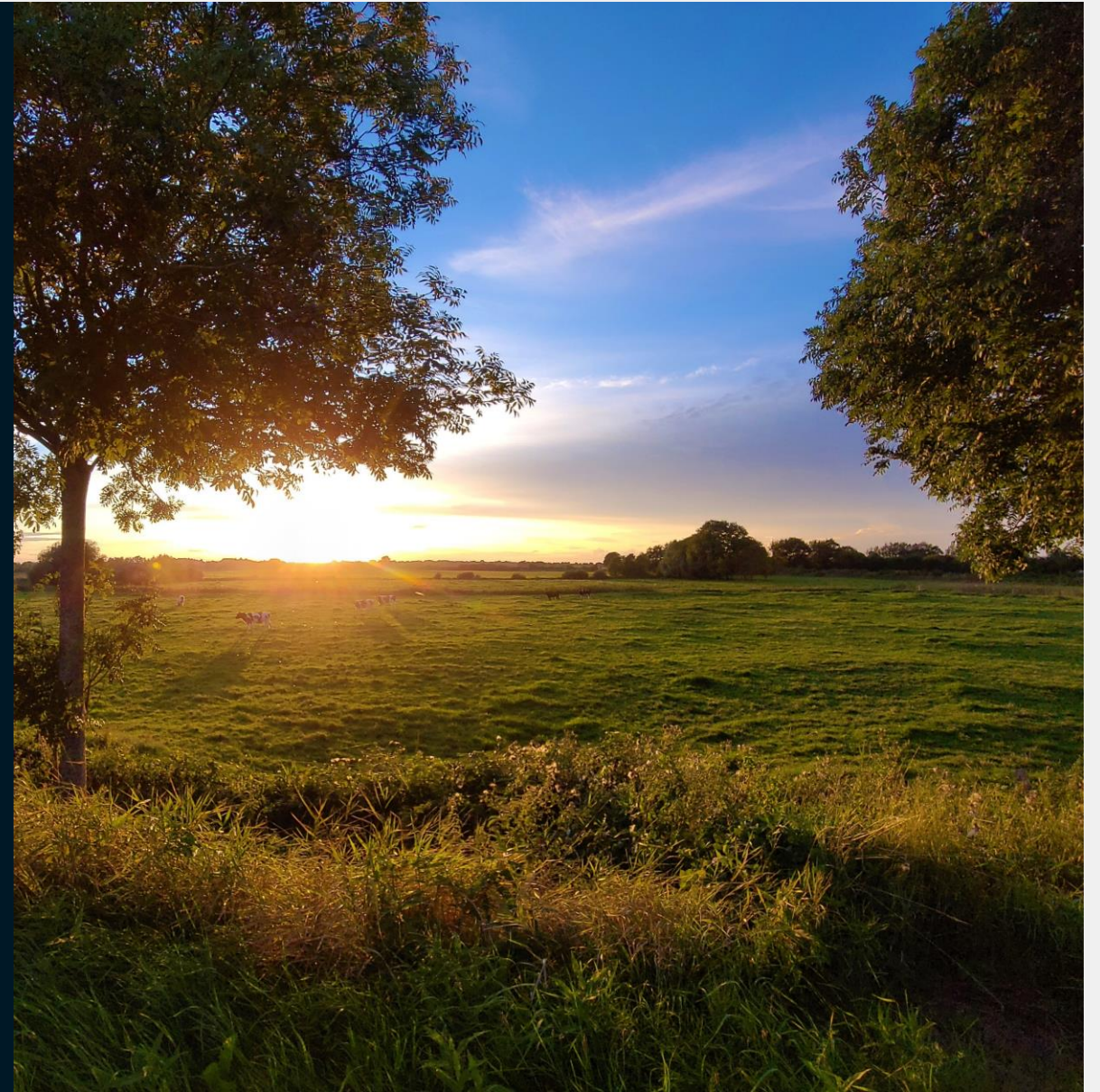



Agenda



- TOP 1** Begrüßung & Feststellung der Beschlussfähigkeit
- TOP 2** Genehmigung des Protokolls der 50. Vorstandssitzung vom 29.09.2021
- TOP 3** Bericht des Vorsitzenden & des Regionalmanagements
- TOP 4** Bericht des LLUR
- TOP 5** Beschlussfassung Regionalmanagement 2022
- TOP 6** Vorstellung der eingereichten Grundbudgetprojekte
- TOP 7** Diskussion & Beschlussfassung zu den eingereichten Grundbudgetprojekten
- TOP 8** Erstellung der Integrierten Entwicklungsstrategie
- TOP 9** Ausblick & Verschiedenes



Agenda



- TOP 1** Begrüßung & Feststellung der Beschlussfähigkeit
- TOP 2** Genehmigung des Protokolls der 50. Vorstandssitzung vom 29.09.2021
- TOP 3** Bericht des Vorsitzenden & des Regionalmanagements
- TOP 4** Bericht des LLUR
- TOP 5** Beschlussfassung Regionalmanagement 2022
- TOP 6** Vorstellung der eingereichten Grundbudgetprojekte
- TOP 7** Diskussion & Beschlussfassung zu den eingereichten Grundbudgetprojekten
- TOP 8** Erstellung der Integrierten Entwicklungsstrategie
- TOP 9** Ausblick & Verschiedenes



Agenda



- TOP 1** Begrüßung & Feststellung der Beschlussfähigkeit
- TOP 2** Genehmigung des Protokolls der 50. Vorstandssitzung vom 29.09.2021
- TOP 3** Bericht des Vorsitzenden & des Regionalmanagements
- TOP 4** Bericht des LLUR
- TOP 5** Beschlussfassung Regionalmanagement 2022
- TOP 6** Vorstellung der eingereichten Grundbudgetprojekte
- TOP 7** Diskussion & Beschlussfassung zu den eingereichten Grundbudgetprojekten
- TOP 8** Erstellung der Integrierten Entwicklungsstrategie
- TOP 9** Ausblick & Verschiedenes



Agenda



- TOP 1** Begrüßung & Feststellung der Beschlussfähigkeit
- TOP 2** Genehmigung des Protokolls der 50. Vorstandssitzung vom 29.09.2021
- TOP 3** Bericht des Vorsitzenden & des Regionalmanagements
- TOP 4** Bericht des LLUR
- TOP 5** Beschlussfassung Regionalmanagement 2022
- TOP 6** Vorstellung der eingereichten Grundbudgetprojekte
- TOP 7** Diskussion & Beschlussfassung zu den eingereichten Grundbudgetprojekten
- TOP 8** Erstellung der Integrierten Entwicklungsstrategie
- TOP 9** Ausblick & Verschiedenes



LAG-Sachstand

Projekt- und Budgetübersicht

Beschlossene Projekte (LAG)	69
Bewilligte Projekte (ZWB)	59
Bisheriges Projektbudget 2014-2023 (mit LAG Management)	2.751.926,24 €
Per LAG-Beschluss gebundenes Projektbudget	2.583.814,79 €
Verbleibendes Projektbudget (nach LAG-Beschluss)	168.111,45 €

Heute zu beschließen	- 46.607,06 €
Verbleibendes Projektbudget (2020er Mittel)	121.504,39 €
Übergangsgelder (2022er Mittel)	+ 171.154,04 €
Verbleibendes Projektbudget gesamt	<u>292.658,43 €</u>

Bericht des Regionalmanagements



Beiratssitzung vom 08.11.2021



Verlängerung der Stichtagsregelung

- für 2020er-Mittel auf 31.03.2022
- Aktuell: **121.504,39 €**
 - **Wachstum & Innovation**
*Natur- & Kulturtourismus;
Neue Dienstleistungen & Neue Produkte*
 - **Bildung**
*Förderung & Vernetzung von Bildungsangeboten
und –orten; Ehrenamtliches Engagement*
- Übergangsmittel: **171.154,04 €**
- Möglichkeit der freiwilligen Mittelabgabe



Leitfaden

- Frauenanteil 33% (aktuell: 37,5%)
- Budgetbindung mit 20% flexiblem Budget
- Zukunftsthemen
 - *Klimaschutz und Klimaanpassung mind. 15%*
 - *Daseinsvorsorge und Lebensqualität*
 - *Regionale Wertschöpfung*



Agenda



- TOP 1** Begrüßung & Feststellung der Beschlussfähigkeit
- TOP 2** Genehmigung des Protokolls der 50. Vorstandssitzung vom 29.09.2021
- TOP 3** Bericht des Vorsitzenden & des Regionalmanagements
- TOP 4** Bericht des LLUR
- TOP 5** Beschlussfassung Regionalmanagement 2022
- TOP 6** Vorstellung der eingereichten Grundbudgetprojekte
- TOP 7** Diskussion & Beschlussfassung zu den eingereichten Grundbudgetprojekten
- TOP 8** Erstellung der Integrierten Entwicklungsstrategie
- TOP 9** Ausblick & Verschiedenes



Agenda



- TOP 1** Begrüßung & Feststellung der Beschlussfähigkeit
- TOP 2** Genehmigung des Protokolls der 50. Vorstandssitzung vom 29.09.2021
- TOP 3** Bericht des Vorsitzenden & des Regionalmanagements
- TOP 4** Bericht des LLUR
- TOP 5** Beschlussfassung Regionalmanagement 2022
- TOP 6** Vorstellung der eingereichten Grundbudgetprojekte
- TOP 7** Diskussion & Beschlussfassung zu den eingereichten Grundbudgetprojekten
- TOP 8** Erstellung der Integrierten Entwicklungsstrategie
- TOP 9** Ausblick & Verschiedenes



Regionalmanagement 2022

LAG-Management	2021 (100 %)	2022 (80 %)	2023 (25 %)
LAG-Budget (56% brutto Förderung)	59.336,17 €	47.468,94 €	14.834,04 €
Öffentliche Kofinanzierung (44% brutto)	46.621,28 €	37.297,02 €	11.655,32 €
LAG-Managementkosten	105.957,45 €	84.765,96 €	26.489,36 €



Regionalmanagement 2022

Beschluss vom 29.09.2021:

„Der Vorstand der LAG AktivRegion Eider-Treene-Sorge e. V. beschließt, mit der Eider-Treene-Sorge GmbH eine Vertragsergänzung für die Jahre 2022 und 2023 zu vereinbaren.

Nach dieser beträgt der Arbeitswand und die entsprechende Vergütung 80% für 2022 und 25% für 2023.

Die LAG AktivRegion Eider-Treene-Sorge e. V. stellt einen entsprechenden Änderungsantrag zur Anpassung des Finanzierungsplanes beim LLUR, der durch das Regionalmanagement vorzubereiten ist.“





Beschlussfassung Regionalmanagement 2022

Beschlussvorschlag:

„Der Vorstand der LAG AktivRegion Eider-Treene-Sorge e.V. beschließt, dass der erhöhte Aufwand für das Regionalmanagement aus Mitteln des Projektbudgets (19.2 & 19.3) finanziert wird.“



Agenda



- TOP 1** Begrüßung & Feststellung der Beschlussfähigkeit
- TOP 2** Genehmigung des Protokolls der 50. Vorstandssitzung vom 29.09.2021
- TOP 3** Bericht des Vorsitzenden & des Regionalmanagements
- TOP 4** Bericht des LLUR
- TOP 5** Beschlussfassung Regionalmanagement 2022
- TOP 6** Vorstellung der eingereichten Grundbudgetprojekte
- TOP 7** Diskussion & Beschlussfassung zu den eingereichten Grundbudgetprojekten
- TOP 8** Erstellung der Integrierten Entwicklungsstrategie
- TOP 9** Ausblick & Verschiedenes



Vorstellung der Grundbudgetprojekte



Qualitätsoffensive Binnenland-Tourismus



Erstellung einer Machbarkeitsstudie für die
Entwicklung eines MarktTreffs in der
Gemeinde Süderheistedt



Vorstellung der Grundbudgetprojekte



Qualitätsoffensive Binnenland-Tourismus



Erstellung einer Machbarkeitsstudie für die
Entwicklung eines MarktTreffs in der
Gemeinde Süderheistedt

Ausgangslage

- 85 % der touristischen Betten im ländlichen Bereich werden im Privatvermieterbereich angeboten
- Eine Vielzahl der hier angebotenen Kapazitäten werden in den nächsten Jahren aus Altersgründen der Vermieter wegbrechen
- Dadurch ist mit erheblichen Einbußen bei Umsätzen, Wertschöpfung und Arbeitsplätzen zu rechnen
- Dieser Strukturwandel zeichnet sich bereits jetzt ab und hat durch Corona vermehrt an Fahrt aufgenommen
- Demgegenüber stehen steigende Ansprüche der Gäste
- Der Wunsch nach qualitativ hochwertiger Einfachheit in einer authentischen, entschleunigten und naturbezogenen Urlaubsumgebung ist angesagt
- Für diese neuen Ansprüche muss die Qualität entsprechend angepasst werden
- Diesen neuen Herausforderungen stehen die ehrenamtlich geführten Tourismusvereine meist ratlos gegenüber
- Hotels werden vom DeHoGa (hauptamtlich geführt) vertreten
- Privatvermietern fehlt eine derartig aufgestellte Organisation

Projektziele

- Abwärtstrend der Privatunterkünfte stoppen und Neugewinnung von Vermietern durch eine intensive Beratung
- Entwicklung von Handlungsempfehlungen für eine Neuausrichtung des Privatvermieterbereichs und Unterstützung bei der Umsetzung
- Steigerung und Erhalt der Wettbewerbsfähigkeit durch Digitalisierung (analoge Informationen sollen in eine digitale Form gebracht werden)
- Pilothaftige Umsetzung einer Qualitätsoffensive im Beherbergungsbereich
- Steigerung der touristischen Wertschöpfung durch Schaffung neuer qualitativ hochwertigerer Angebote
- Mehr saisonale Unabhängigkeit durch neue Zielgruppen
- Unterstützung des Ehrenamtes in den Tourismusvereinen zur besseren Vermieterbindung

Projekthalt

- Schaffung einer Teilzeitstelle (30 Std. wö.) für 3 Jahre für:
 - eine Analyse des vorhandenen Angebotes im Bereich der Privatvermietung
 - Digitalisierung der vorhandenen Vermieterdaten
 - Entwicklung von Handlungsempfehlungen
 - Präsentation der Handlungsempfehlungen auf Informationsveranstaltungen (in Präsenz, online oder als Hybridveranstaltungen)
 - 2 – 3 Informationsveranstaltungen jährlich mit unterschiedlichen Referenten (z.B. Innenarchitekten, Steuerberater, Wohndesigner, Gartengestalter)
 - Pilothaftige Umsetzung einer Qualitätsoffensive durch Einzelbetreuung und fachmännischer Unterstützung ausgewählter Vermieter
 - Präsentation der Ergebnisse aus der Pilotphase als Ideengeber und Anreiz für die anderen Vermieter zur qualitativen Aufwertung ihrer Unterkunft inkl. des direkten Umfeldes

Projektpartner

Tourismusvereine (als aktive Projektpartner):

- Gastgeber im Grünen Binnenland e.V.
- Touristikverein Sörup e.V.
- Wirtschafts- und Tourismusverein Viöl Land e.V.
- Tourismusverein Ostenfend – Wittbek – Winnert
- Touristikverein Glücksburg
- Touristikverein Amt Langballig

Eider-Treene-Sorge GmbH

(als Projektpartner im Rahmen der Öffentlichkeitsarbeit)

Ämter / Gemeinden (als unterstützende Projektpartner):

- Amt Schafflund
- Gemeinde Wallsbüll
- Gemeinde Handewitt
- Amt Oeversee
- Amt Eggebek
- Amt Arensharde
- Amt Kropp-Stapelholm
- Gemeinde Sörup



Vorstellung der Grundbudgetprojekte



Qualitätsoffensive Binnenland-Tourismus



Erstellung einer Machbarkeitsstudie für die
Entwicklung eines MarktTreffs in der
Gemeinde Süderheistedt



Machbarkeitstudie Markttreff Süderheistedt

Präsentation Vorstand Aktiv-Region
14.12.2021



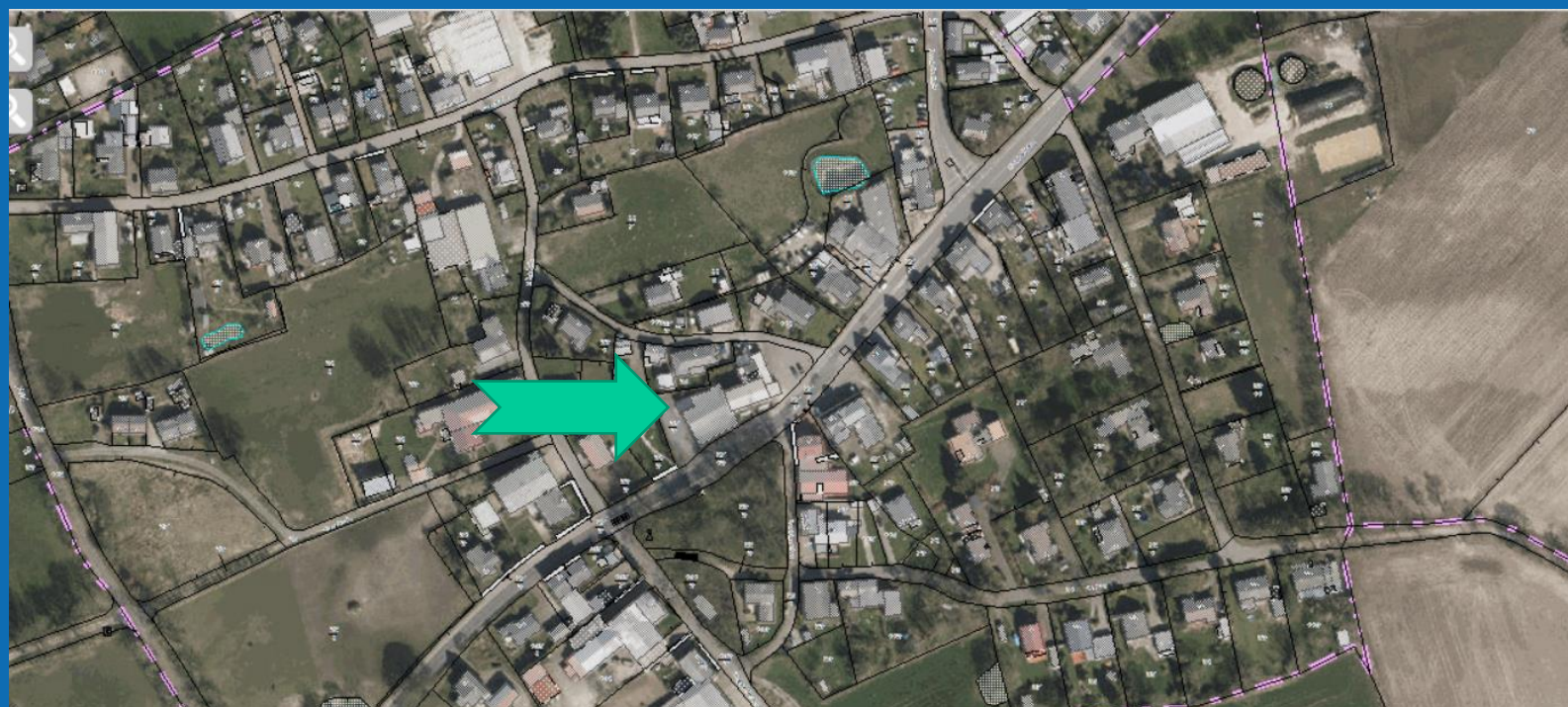



Gebäude ist abgängig

Gespräch mit EWS Group
positiv

Standortcheck positiv





Auszug DLZ 30.11.2021

Veranstaltung 23.11.2021

Ergebnisse:

- positive Stimmung
- Gründung einer AG mit 31 Personen



Knapp 100 Interessierte kommen in den Eichenhof, um sich über das Projekt Markttreff informieren zu lassen. Am Ende gibt es kaum kritische Worte zu der Idee. Foto: Geschke

Planungen für Markttreff starten

SÜDERHEISTEDT

Am Ende ist es doch eine klare Angelegenheit. Die Stimmung für einen neuen Markttreff ist positiv. Kritik gibt es kaum, dafür zahlreiche Anmeldungen für die Arbeitsgruppe.

Von Reinhard Geschke

Die rund 100 Einwohner aus Süderheistadt, Itzehoe, Nordheistadt und Barkenholm, die zur Informationsveranstaltung in die Gaststätte Eichenhof gekommen sind, wollen in die Planung für das Projekt einsteigen. Zumindest gibt es keine Beiträge, die sich grundsätzlich gegen einen Markttreff anstelle des Eichenhofs äußern. Allerdings drückt bei manchem der Schick, dass das Gebäude nicht zu erhalten ist. Besonders der Charme des um 1920 erbauten Hauses hat es einigen ange-tan.

Das die Gaststätte Eichenhof nicht mehr zu retten ist, erläutert Architektin Kayen Wittbohn. „Vordergründig steht das noch ganz gut aus, aber hinter den Kulissen ist viel zu tun.“ So gibt es fehlende Leitungen, feuchte Ecken, Schimmel, nicht

zu Ende gebaute Mauerziele und eine nicht mehr den Richtlinien des Verbands der Elektrotechnik (VDE) entsprechende Elektrik. Hinzu komme, dass zahlreiche Bauteile am Gebäude ohne eine Genehmigung entstanden seien. Dazu gehören das Holzgerüst, die alte Durchfahrt, die Terrassen zur Straße hin und die im Garten sowie die drei Wohnanlagen im Obergeschoss. Kayen Wittbohns Fazit: „Wenn es meines wäre, würde ich es umreißen.“ Das bestätigt auch Zimmermeister Uwe Witt: „Hier gibt es drei Sorten Fußböden, wenn man einen anpackt, muss man alle machen. Küche, Saal, Restaurant, Wohnung, es fehlt überall an Substanz. Mit Gewalt kann man das erhalten, aber wirtschaftlich ist das nicht.“

Wie ein Konzept aussehen könnte, stellt i:heko Kerber vom Bauamt des

Amtes Eider vor. Im Zuge des Modells Markttreff könnte ein Neubau direkt an der Landstraße entstehen. Ziel müsse es sein, ein Angebot zu schaffen, das nicht in Konkurrenz zu anderen Wirtschaftsbetrieben stehe. Wie Kerber erläutert, gehe es nach einer ersten Standortanalyse gute Chancen, wieder eine Gastronomie zu errichten. Dennoch müsse Kontakt zum Deutschen Hotel- und Gaststättenverband (DiehGg) aufgenommen werden, um nicht die in der Umgebung bestehenden Gasthöfe zu gefährden. Zum Markttreffkonzept gehören auch Dienstleistungen wie ein Friseur und ein Bäcker, außerdem medizinische Dienstleistungen und solche aus dem Bereich Tourismus sowie soziale Hilfen.

Was genau in einem künftigen Markttreff Platz haben und angeboten werden soll, soll in den kommenden Wochen in einer Arbeitsgruppe erarbeitet werden. Erste Ideen haben Interessierte an dem Abend auf einen Zettel geschrieben und diesen an eine Pinnwand gehängt. Wünsche sind ein Jugendtreff, ein Raum für Sportvereine, Kinderturnen oder auch ein Wohnachts-lausur sowie ein Backshop. Ob das alles realisierbar ist, soll in der Arbeits-

gruppe erörtert werden. Für diese müssten sich 27 Freiwilige. Der Finanzsachverständige Dieter Voll sagt nach der Veranstaltung, dass die Annahme, so ein Markttreff reiche sich nicht, verfrüht sei. Es gebe so viele Möglichkeiten wie Itzehoe, Ebnethausen aus dem Gewerbe oder Einnahmen aus Veranstaltungen, dass eine Bewertung heute nicht möglich sei. Deshalb sei der Prozess aktuell auch noch offen, es sei nichts entschieden. Aber er sagt auch: „Wenn der Markttreff von unten, aus der Bevölkerung heraus, vorgebracht wird, dann braucht es nur ein kleines bisschen Mut.“ Die Gemeinde müsse sich ein Herz fassen und dürfe sich dann nicht von dem Zahlen erschrecken lassen, sondern müsse anpacken.

Wenn das so klappen sollte, dann könnte der Zeitplan wie folgt aussehen. Das Erstellen der notwendigen Machbarkeitsstudie würde sechs bis acht Monate dauern, parallel dazu würde eine Vor- und Entwurfsplanung erarbeitet, so Kerber. Im vierten Quartal 2022 könnten dann der Bau- sowie der Förderantrag eingereicht werden. Im Idealfall könnte die Ausschreibung ab Winter 2022 erfolgen und im Frühjahr oder Sommer 2023 der Bau beginnen.

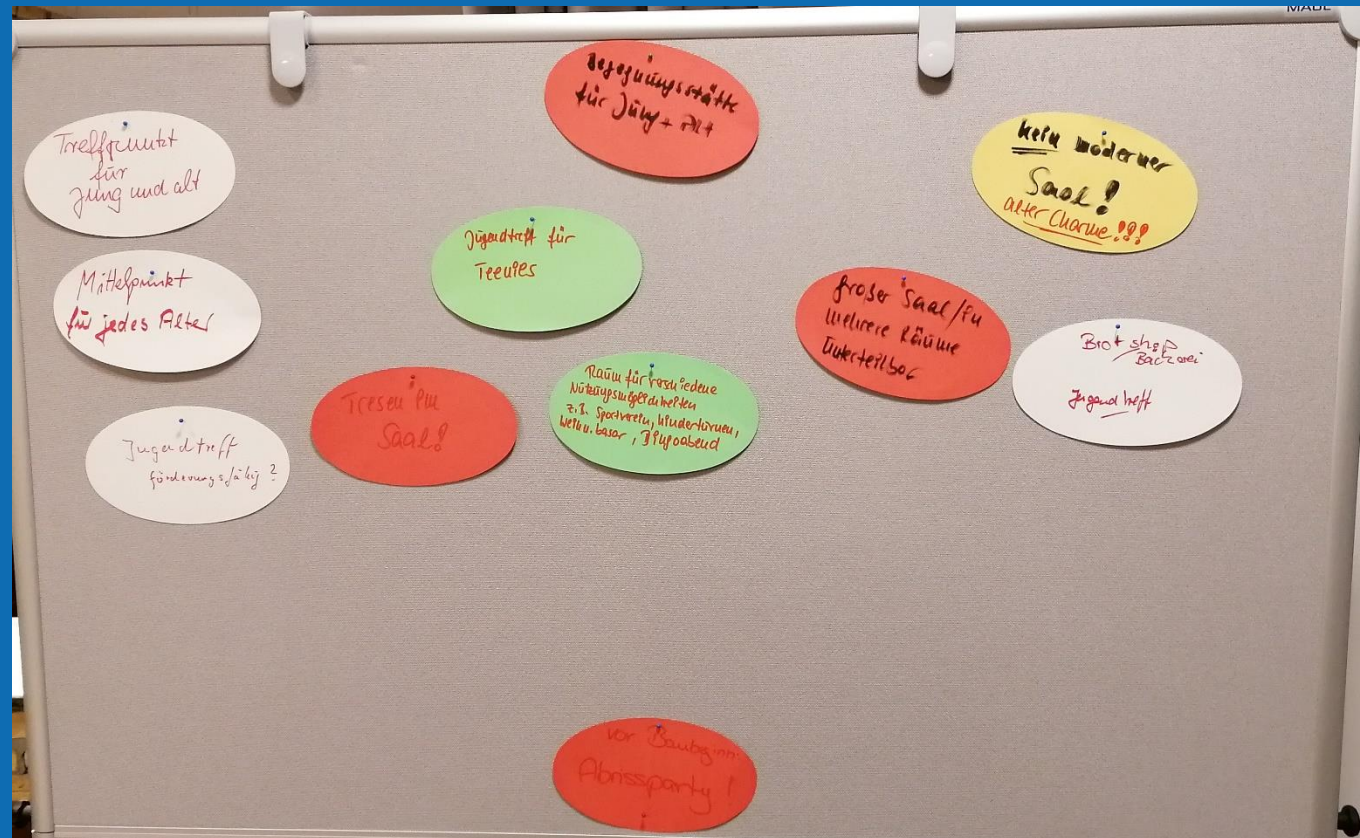



Ich bedanke mich

für Ihre Aufmerksamkeit



Agenda



- TOP 1** Begrüßung & Feststellung der Beschlussfähigkeit
- TOP 2** Genehmigung des Protokolls der 50. Vorstandssitzung vom 29.09.2021
- TOP 3** Bericht des Vorsitzenden & des Regionalmanagements
- TOP 4** Bericht des LLUR
- TOP 5** Beschlussfassung Regionalmanagement 2022
- TOP 6** Vorstellung der eingereichten Grundbudgetprojekte
- TOP 7** Diskussion & Beschlussfassung zu den eingereichten Grundbudgetprojekten
- TOP 8** Erstellung der Integrierten Entwicklungsstrategie
- TOP 9** Ausblick & Verschiedenes



Projektbewertung der Grundbudgetprojekte

Projekt	Kernthema	Fördermittel ETS	Gesamtinvestition
1. Qualitätsoffensive Binnenland-Tourismus	Nachhaltiger Natur- und Kulturtourismus	28.960,00 €	150.272,00 €
2. Erstellung einer Machbarkeitsstudie für die Entwicklung eines Markttreffs in der Gemeinde Süderheistedt	Grund- und Gesundheitsversorgung/ Innenentwicklung	17.647,06 €	35.000,00 €
		46.607,06 €	185.272,00 €



Projektbewertung der Grundbudgetprojekte

Projekt	Kernthema	Fördermittel ETS	Gesamtinvestition
1. Qualitätsoffensive Binnenland-Tourismus	Nachhaltiger Natur- und Kulturtourismus	28.960,00 €	150.272,00 €
2. Erstellung einer Machbarkeitsstudie für die Entwicklung eines Markttreffs in der Gemeinde Süderheistedt	Grund- und Gesundheitsversorgung/ Innenentwicklung	17.647,06 €	35.000,00 €
		46.607,06 €	185.272,00 €



Qualitätsoffensive Binnenland-Tourismus

Bewertungskriterien	Punkte	Punktzahl
Wirkungsgrad des Projektes/Raumbezug (lokal=0, <u>interkommunal=1</u> , (über-)regional=+1) Gesamte Region des Grünen Binnenlandes	0-2	2
Mehrwert durch den (über-)regionalen kooperativen Ansatz (kein Mehrwert=0, <u>niedriger Mehrwert=1</u> , hoher Mehrwert=2)	0-2	1
Innovativer/modellhafter Ansatz in der AktivRegion (in der Region innovativ/modellhaft=2, überregional innovativ/modellhaft=+1, übertragbar=+1) Pilothaftes Qualitätsoffensive im Tourismus	0-4	4
Arbeitsplatzwirkung Anzahl geschaffener oder gesicherter Arbeitsplätze (je gesichertem=1, je geschaffenen geringfügig oder halbtags=1, je <u>Vollzeit 2</u> , max. Aufsummierung=4) Teilzeitstelle 30 Std.	0-4	2
Ressourcenschutz (Energieeinsparung gemäß aktueller EnEV=1, Nutzung erneuerbarer Energien=1, Beitrag zum Naturtourismus=1, Einsparung weiter Wege=1)	0-4	1
Kooperativer Ansatz (lokal/regional) (weniger als 3 lokale Partner=0, <u>min. 3 lokale Partner=1</u> , min. 3 interkommunale Partner=+2, verbindliche Kooperationen (mit Vereinbarung) über das Projekt hinaus=+1) Gastgeber im Grünen Binnenland e.V.; Touristikverein Sörup e.V.; Wirtschafts- und Tourismusverein Viöl Land e.V.; Tourismusverein Ostenfend-Wittbek-Winnert; Touristikverein Glücksburg; Touristikverein Amt Langballig; Ämter Schafflund, Oeversee, Eggebek, Arensharde, Kropp-Stapelholm; Gemeinden Wallsbüll, Handewitt, Sörup; Eider-Treene-Sorge GmbH	0-4	3
Kooperativer Ansatz (transnational/international) (2 LAG=1, 3-5 LAG=2, 6-8 LAG=3, ab 9 LAG=4) Mitte des Nordens	0-4	1
Bürgerbeteiligung (Bürgerbeteiligung bei der Planung=+2, Bürgerbeteiligung bei der Umsetzung=+2) Nicht gegeben	0-4	0
Zwischensumme 1	max. 28	14



Beitrag zu den Kernthemen und strategischen Zielen		Punkte	Punktzahl
Grund-& Gesundheitsversorgung/ Innenentwicklung	Bezug zu den Daseinsvorsorge- themen gegeben <i>Nicht gegeben</i>	0;2	0
	Zukunftsorientierte Daseinsvorsorge <i>Nicht gegeben</i>	0;4	0
Mobilität	Unterstützender Beitrag zur Mobilitäts-/Erreichbarkeits- verbesserung <i>Nicht gegeben</i>	0;2	0
Klimapakt Eider-Treene-Sorge	Einbindung der Themen Klimaschutz und Energie <i>Nicht gegeben</i>	0;2	0
	Kompetenzstärkung und Sensibilisierung zu den Themen Klimaschutz und Energie <i>Nicht gegeben</i>	0;3	0
Nachhaltiger Natur- & Kulturtourismus	Nachhaltige Qualitätssteigerung im Tourismus <i>Entwicklung und Neuausrichtung des Privatvermieterbereiches; Digitalisierung analoger Vermieterdaten</i>	0;4	4
	Verknüpfung von freizeit- touristischen Angeboten <i>Ziel ist es, die Möglichkeit zu Pauschalangeboten zu schaffen, die verschiedene touristische Angebote miteinander verknüpfen</i>	0;1	1
Neue Dienstleistungen & Neue Produkte	Unterstützung bei der Zusammenarbeit zur Sicherung und Gewinnung von Fachkräften <i>Nicht gegeben</i>	0;1	0
	Unterstützung bei der Umsetzung von innovativen Ideen/ Produkten/ Dienstleistungen <i>Pilothafte Qualitätsoffensive im Tourismus</i>	0;1	1

Qualitätsoffensive Binnenland-Tourismus

Stärkung und Vernetzung von Bildungsangeboten und –orten für Jung und Alt (unter Berücksichtigung der regionalen Identität)	Bezug zur Förderung und Vernetzung von Bildung <i>Nicht gegeben</i>	0;3	0
	Bezug zum ehrenamtlichen Engagement	0;3	3
	<i>Unterstützung des Ehrenamtes in den Tourismusvereinen</i>		
Zwischensumme Teil 2		Max. 26	9
Endsumme		Max. 54 Min. 17	23



Projektbewertung der Grundbudgetprojekte

Projekt	Kernthema	Fördermittel ETS	Gesamtinvestition
1. Qualitätsoffensive Binnenland-Tourismus	Nachhaltiger Natur- und Kulturtourismus	28.960,00 €	150.272,00 €
2. Erstellung einer Machbarkeitsstudie für die Entwicklung eines Markttreffs in der Gemeinde Süderheistedt	Grund- und Gesundheitsversorgung/ Innenentwicklung	17.647,06 €	35.000,00 €
		46.607,06 €	185.272,00 €



Machbarkeitsstudie für die Entwicklung eines Markttreffs in der Gemeinde Süderheistedt

Bewertungskriterien	Punkte	Punktzahl
Wirkungsgrad des Projektes/Raumbezug (lokal=0, interkommunal=1, (über-)regional=+1) Studie untersucht Markttreff-Lösung für Norder- und Süderheistedt	0-2	1
Mehrwert durch den (über-)regionalen kooperativen Ansatz (kein Mehrwert=0, niedriger Mehrwert=1, hoher Mehrwert=2) Zusammenarbeit (auch finanziell) der Gemeinden	0-2	1
Innovativer/modellhafter Ansatz in der AktivRegion (in der Region innovativ/modellhaft=2, überregional innovativ/modellhaft=+1, übertragbar=+1) Nicht gegeben	0-4	0
Arbeitsplatzwirkung Anzahl geschaffener oder gesicherter Arbeitsplätze (je gesichertem=1, je geschaffenem geringfügig oder halbtags=1, je Vollzeit 2, max. Aufsummierung=4) Nicht gegeben	0-4	0
Ressourcenschutz (Energieeinsparung gemäß aktueller EnEV=1, Nutzung erneuerbarer Energien=1, Beitrag zum Naturtourismus=1, Einsparung weiter Wege=1) Nicht gegeben	0-4	0
Kooperativer Ansatz (lokal/regional) (weniger als 3 lokale Partner=0, <u>min. 3 lokale Partner=1</u> , min. 3 interkommunale Partner=+2, verbindliche Kooperationen (mit Vereinbarung) über das Projekt hinaus=+1) Gemeinde Norderheistedt, Gymnastikverein Süderheistedt, Altehrwürdige Papagoyengilde Süderheistedt von 1621	0-4	1
Kooperativer Ansatz (transnational/international) (2 LAG=1, 3-5 LAG=2, 6-8 LAG=3, ab 9 LAG=4) Nicht gegeben	0-4	0
Bürgerbeteiligung (Bürgerbeteiligung bei der Planung=+2, Bürgerbeteiligung bei der Umsetzung=+2) Einbindung der Bürger in die Studiererstellung	0-4	2
Zwischensumme 1	max. 28	5



Beitrag zu den Kernthemen und strategischen Zielen		Punkte	Punktzahl
Grund- & Gesundheitsversorgung/ Innenentwicklung	Bezug zu den Daseinsvorsorge- themen gegeben <i>Entwicklung & Stärkung der Ortsmitte</i>	0;2	2
	Zukunftsorientierte Daseinsvorsorge <i>Entwicklung & Stärkung der Ortsmitte</i>	0;4	4
Mobilität	Unterstützender Beitrag zur Mobilitäts-/Erreichbarkeits- verbesserung <i>Nicht gegeben</i>	0;2	0
Klimapakt Eider-Treene-Sorge	Einbindung der Themen Klimaschutz und Energie <i>Nicht gegeben</i>	0;2	0
	Kompetenzstärkung und Sensibilisierung zu den Themen Klimaschutz und Energie <i>Nicht gegeben</i>	0;3	0
Nachhaltiger Natur- & Kulturtourismus	Nachhaltige Qualitätssteigerung im Tourismus <i>MBS zielt auf die Schaffung einer Einkehrmöglichkeit für Touristen</i>	0;4	4
	Verknüpfung von freizeit- touristischen Angeboten <i>Anbindung an das touristische Radnetz des Kreises Dithmarschen & der Themenradroute Storchtour</i>	0;1	1
Neue Dienstleistungen & Neue Produkte	Unterstützung bei der Zusammenarbeit zur Sicherung und Gewinnung von Fachkräften <i>Nicht gegeben</i>	0;1	0
	Unterstützung bei der Umsetzung von innovativen Ideen/ Produkten/ Dienstleistungen <i>Nicht gegeben</i>	0;1	0

Machbarkeitsstudie für die
Entwicklung eines Markttreffs
in der Gemeinde Süderheistedt

Stärkung und Vernetzung von Bildungsangeboten und –orten für Jung und Alt (unter Berücksichtigung der regionalen Identität)	Bezug zur Förderung und Vernetzung von Bildung <i>Nicht gegeben</i>	0;3	0
	Bezug zum ehrenamtlichen Engagement	0;3	3
	<i>Maßnahme wird auch angestoßen, um dem Ehrenamt zukünftig Räumlichkeiten zur Verfügung stellen zu können.</i>		
Zwischensumme Teil 2		Max. 26	14
Endsumme		Max. 54 Min. 17	19





Agenda



- TOP 1** Begrüßung & Feststellung der Beschlussfähigkeit
- TOP 2** Genehmigung des Protokolls der 50. Vorstandssitzung vom 29.09.2021
- TOP 3** Bericht des Vorsitzenden & des Regionalmanagements
- TOP 4** Bericht des LLUR
- TOP 5** Beschlussfassung Regionalmanagement 2022
- TOP 6** Vorstellung der eingereichten Grundbudgetprojekte
- TOP 7** Diskussion & Beschlussfassung zu den eingereichten Grundbudgetprojekten
- TOP 8** Erstellung der Integrierten Entwicklungsstrategie
- TOP 9** Ausblick & Verschiedenes

Entwicklung der Integrierten Entwicklungsstrategie

- Landesweite Zukunftsthemen
 -  Regionale Wertschöpfung
 -  Klimaschutz & Klimaanpassung
 -  Daseinsvorsorge & Lebensqualität
- Jede AktivRegion eine maßgeschneiderte **Integrierte Entwicklungsstrategie**
- **Förderbedingungen & Ziele** werden von LAG gestaltet
- Budget 2,5 Mio. €

LAG AktivRegion
Eider-Treene-Sorge e.V.

Flusslandschaft
Eider - Treene - Sorge

AktivRegion

I E S

ntegrierte
ntwicklungs-
strategie



Auftraggeber:
Amt Oeversee
Tornschaer Str. 3-5
24963 Tarp

Gefördert mit Mitteln des Landes Schleswig-Holstein und des Bundes aus der Gemeinschaftsaufgabe zur „Verbesserung der Agrarstruktur und des Küstenschutzes“ nach dem Zukunftsprogramm Ländlicher Raum ZFLR.

 **ZUKUNFTSprogramm**
Ländlicher Raum
Investition in Ihre Zukunft

 Bundesministerium
für Ernährung
und Landwirtschaft

 Ministerium für Energie,
Landwirtschaft, Umwelt
und Klimaschutz
des Landes Schleswig-Holstein

 **EU.S.H.**
Schleswig-Holstein



Zeitplan Strategieerstellung AktivRegion Eider-Treene-Sorge

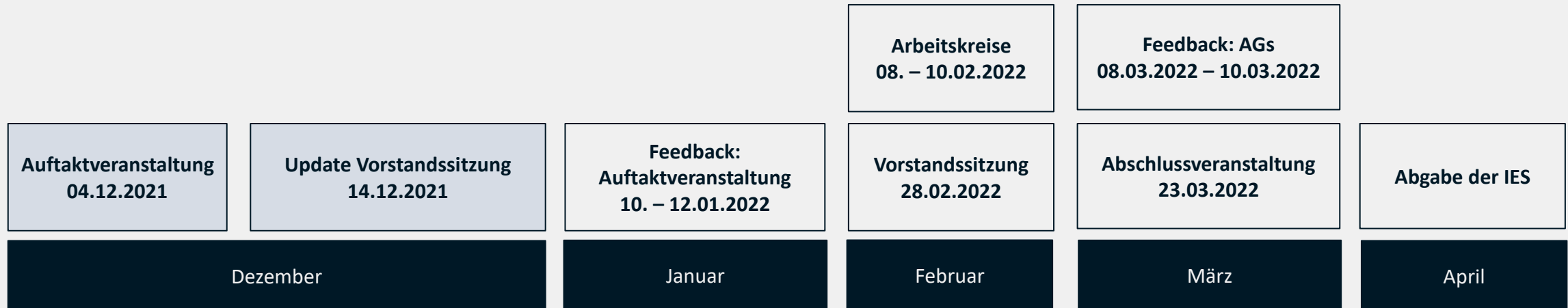

Zeitplan



Auftakt- veranstaltung



Regionale Wertschöpfung



Stärken: mittelständische Betriebsstruktur, weniger soziale Probleme, Nachhaltigkeit, ausgeprägtes Gemeinschaftsgefühl, Natur, Heimat

Schwächen: Tourismus, Marke / Vermarktung, Wirtschaft, Gemeinschaft

Chancen: Landleben, Klima, Infrastruktur, Arbeiten vor Ort / Region

Risiken: demografische Entwicklung, Mobilität, Digitalisierung, Finanzen

Zukunftsvision: Die ETS ist eine allseits bekannte Marke. Sie steht für Wertschöpfung, Innovation und attraktive Lebens- und Arbeitsbedingungen. Wir entwickeln sie im Einklang mit Mensch, Umwelt und Technik.



Klimaschutz & Klimaanpassung



Stärken: Energie, Innovation, Tourismus

Schwächen: Kommunikation, Professionalisierung, Infrastruktur

Chancen: Fördermittel & staatliche Instrumente, Regionalität

Risiken: Bevölkerungsentwicklung, Mangel an Infrastruktur, Klimawandelauswirkungen

Zukunftsvision: Wir sind 2030 CO₂-neutral durch den Ausbau nachhaltiger Energieerzeugung, Veredelung der überschüssigen Energie vor Ort, bei maximaler Energieeinsparung in allen Bereichen und kompletter Eigenversorgung der Region.

Auf Klimawandelauswirkungen sind wir vorbereitet und ergreifen notwendigen Maßnahmen.



Daseinsvorsorge & Lebensqualität



Stärken: Wirtschaft, Potential, Lebensqualität, Ehrenamt, Identität

Schwächen: Kooperation, Freizeit, Jugendangebote, Ehrenamt, Mobilität, pol. Entscheidungsprozesse

Chancen: Leben auf dem Land ist Trend, alternative Energien, Regionalität, neue Arbeitsformen, regionale Wirtschaft, naturnaher Tourismus, Umwelt, Mobilität

Risiken: Ehrenamt, Landnutzung, Strukturwandel, Bürokratie, Lebendiges Dorfleben, Digitalisierung & gesellschaftliche Entwicklung

Zukunftsvision: Wir wünschen uns eine lebenswerte Region mit Menschen die aufeinander Acht geben, mit lebendigen Strukturen & Angeboten, in der die regionale Versorgung gewährleistet ist & in der Jeder sein wirtschaftliches Auskommen findet.



Organisationsstruktur

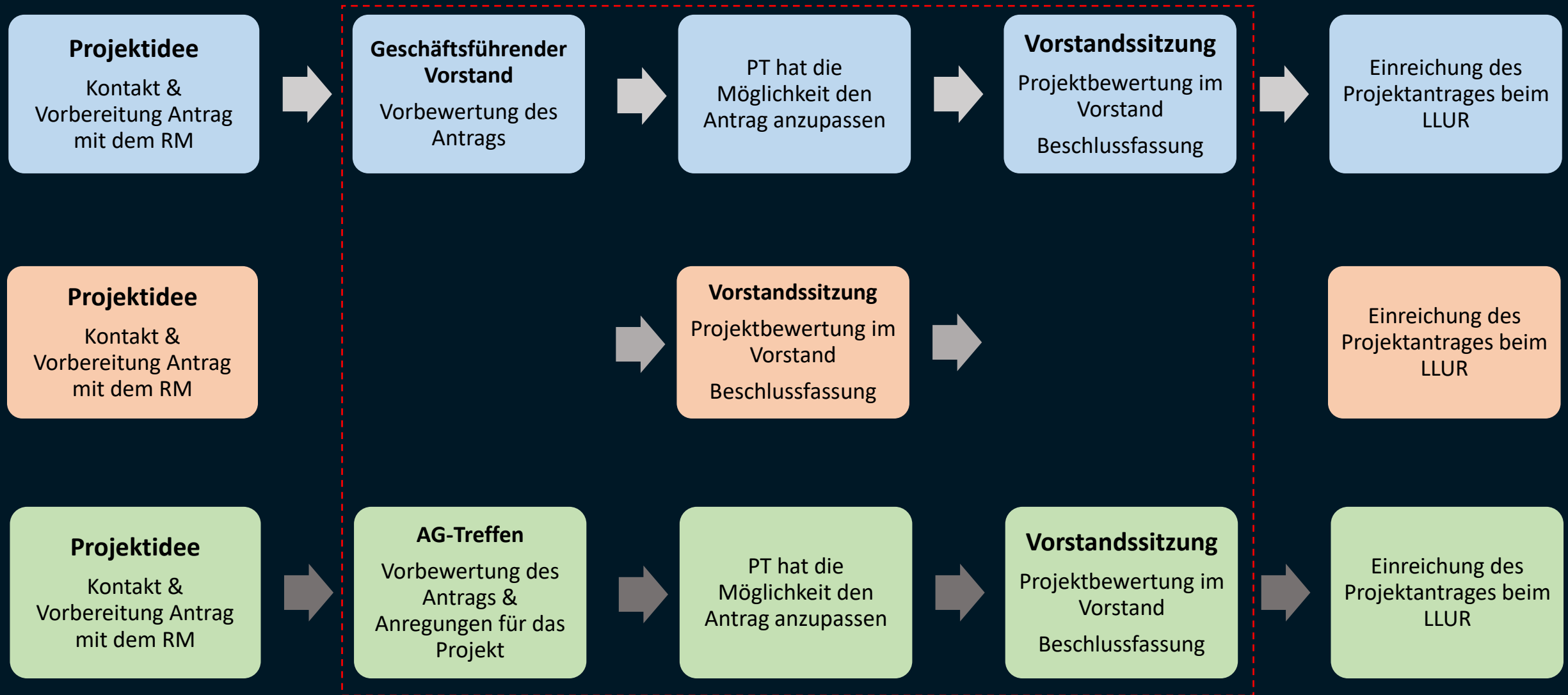



Förderbedingungen 2015-2022

Förderung	Förderquote in % der Nettokosten	
	Öffentlich / Gemeinnützig	Sonstige Träger
Basisförderquote	60	30
Zuschläge		
AktivRegionen übergreifend	+10%	

Förderbedingungen 2023-2027

Förderung	Förderquote in % der Nettokosten	
	Öffentlich / Gemeinnützig	Sonstige Träger
Basisförderquote	60	40
Zuschläge		
Modellhafte Maßnahmen		+5%
Regionale Wirkung		+5%
AktivRegionen übergreifend		+5%
Wirkung im Bereich Klimaschutz & Klimawandel		+10%



Förderbedingungen 2015-2022

	Öffentlich	Sonstige Träger / gemeinnützig
Min.fördersumme	7.500 €	3.000 €
Max.fördersumme	50.000 € investive Maßnahmen	50.000 € investive Maßnahmen
	100.000 € nicht-investive Maßnahmen	100.000 € nicht-investive Maßnahmen

Förderbedingungen 2023-2027

	Öffentlich	Sonstige Träger / gemeinnützig
Min.fördersumme	15.000 €	15.000 €
Max.fördersumme	150.000 € investive Maßnahmen	150.000 € investive Maßnahmen
	150.000 € nicht-investive Maßnahmen	150.000 € nicht-investive Maßnahmen



Agenda



- TOP 1** Begrüßung & Feststellung der Beschlussfähigkeit
- TOP 2** Genehmigung des Protokolls der 50. Vorstandssitzung vom 29.09.2021
- TOP 3** Bericht des Vorsitzenden & des Regionalmanagements
- TOP 4** Bericht des LLUR
- TOP 5** Beschlussfassung Regionalmanagement 2022
- TOP 6** Vorstellung der eingereichten Grundbudgetprojekte
- TOP 7** Diskussion & Beschlussfassung zu den eingereichten Grundbudgetprojekten
- TOP 8** Erstellung der Integrierten Entwicklungsstrategie
- TOP 9** Ausblick & Verschiedenes



Termine

- **AG Klimaschutz & Klimaanpassung:**
10.01.2022, 17 Uhr, Teams
- **AG Daseinsvorsorge & Lebensqualität:**
11.01.2022, 18 Uhr, Teams
- **AG Regionale Wertschöpfung:**
12.01.2022, 17 Uhr, Teams
- **Antragsfrist Regionalbudget 2022:**
15.01.2022
- **Antragsfrist 52. Vorstandssitzung:**
20.01.2022
- **52. gf. Vorstand & Auswahlgremium RB22:**
03.02.2022, 9 Uhr
- **AG Regionale Wertschöpfung:**
08.02.2022, 17 Uhr
- **AG Klimaschutz & Klimaanpassung:**
09.02.2022, 17 Uhr
- **AG Daseinsvorsorge:**
10.02.2022, 17 Uhr
- **52. Vorstandssitzung:**
28.02.2022, 18 Uhr
- **Abschlussveranstaltung:**
23.03.2022, 18 Uhr



Satzungsänderung

Ausblick &
Verschiedenes



Frohe Weihnachten &
einen guten Rutsch
in das neue Jahr!

Anwesenheitsliste:
51. Vorstandssitzung LAG AktivRegion Eider-Treene-Sorge e.V.
Ort: Teams
Mittwoch, den 14.12.2021
Beginn: 18:00 Uhr
Öffentliche Institutionen – stimmberechtigt:

Name	Vorname	Institution	Postanschrift	Ort	E-Mail	Anwesenheit
Fischer	Lars	Amt Eggebek	Hauptstr. 2	24852 Eggebek	lars.fischer@amt-eggebek.de	gezeichnet
Schulze	Petra	Amt Arensharde	Friedrichsfeld 3	24850 Schuby	diedreischulzes@web.de	gezeichnet
Hansen	Thomas	Amt Viöl	Westerende 41	25884 Viöl	hansen-sollwitt@t-online.de	gezeichnet
Kerber	Heiko	Amt KLG Eider	Kirchspielschreiber-Schmidt-Str. 1	25779 Hennstedt	heiko.kerber@amt-eider.de	gezeichnet
Rudolph	Horst	Amt Oeversee	Tornschauer Straße 3-5	24963 Tarp	horst.rudolph@amt-oeversee.de	gezeichnet
Tiessen	Ralf	Amt Hohner Harde	Siedlungsstraße 12	24799 Christiansholm	ralf_tiessen@t-online.de	gezeichnet

Wirtschafts- und Sozialverbände - stimmberechtigt:

Name	Vorname	Institution	Postanschrift	Ort	E-Mail	Anwesenheit
Budach	Marianne	Gebietsgemeinschaft Grünes Binnenland	Dorfstrasse 8	24963 Tarp	marianne-budach@tourismus-nord.de	gezeichnet
Clausen-Franzen	Karen	Bauernverband Flensburg	Keerenweg 3	24852 Sollerup	clausen.franzen@laprican.de	gezeichnet
Feddersen	Birgit	KreisLandFrauen Verband Schleswig-Flensburg e.V.	Kragstedt 5	24997 Wanderup	B.F.Feddersen@T-online.de	gezeichnet
Althüser	Ralf	Handels- und Gewerbeverein Eggebek-Langstedt e. V.	Treenering 62a	24852 Eggebek	ra.althueser@gmail.com	gezeichnet
Brüggemeier	Ulrich	DRK Kreisverband Schl. Fl. e. V.	DRK Kreisverband Schl. Fl. e.V.	Vorm Südertor 14	24848 Kropp	gezeichnet

Beratende LAG-Mitglieder / Projektträger / Gäste:

Name	Vorname	Institution	Postanschrift	Ort	E-Mail	Anwesenheit
Andreas	Silke	Eider-Treene-Sorge GmbH	Eiderstr. 5	24803 Bargen	s.andreas@eider-treene-sorge.de	gezeichnet
Drees	Yannek	Eider-Treene-Sorge GmbH	Eiderstr. 5	24803 Bargen	drees@eider-treene-sorge.de	gezeichnet
Omelandowsky	Daniel	LLUR	Bahnhofstraße 38	24937 Flensburg	Daniel.Omelanowsky@llur.landsh.	gezeichnet
Rathje	Catharin	Eider-Treene-Sorge GmbH	Eiderstr. 5	24803 Bargen	rathje@eider-treene-sorge.de	gezeichnet
Richert	Tim	Eider-Treene-Sorge GmbH	Eiderstr. 5	24803 Bargen	richert@eider-treene-sorge.de	gezeichnet

1. Änderung der Tagesordnung

[Weitere Details](#) [Insights](#)

● Zustimmung	14
● Ablehnung	0
● Enthaltung	0



2. Genehmigung des Protokolls der 50. Vorstandssitzung vom 29.09.2021

[Weitere Details](#) [Insights](#)

● Zustimmung	13
● Ablehnung	0
● Enthaltung	1



3. Beschlussfassung Regionalmanagement 2022

[Weitere Details](#) [Insights](#)

● Zustimmung	13
● Ablehnung	0
● Enthaltung	1



4. Beschlussfassung Grundbudgetprojekt: Qualitätsoffensive Binnenland-Tourismus

[Weitere Details](#)

● Zustimmung	14
● Ablehnung	0
● Enthaltung	0



5. Beschlussfassung Grundbudgetprojekt: Erstellung einer Machbarkeitsstudie für die Entwicklung eines MarktTreffs in der Gemeinde Süderheistedt

[Weitere Details](#) [Insights](#)

● Zustimmung	13
● Ablehnung	0
● Enthaltung	0

