

Protokoll zur 55. Vorstandssitzung

LAG AktivRegion Eider-Treene-Sorge e.V.

Datum	21.09.2022
Uhrzeit	18:00 bis 20:23 Uhr
Ort	Amt Kirchspielslandgemeinden Eider, Hennstedt
Anwesende	siehe Anlage
Sitzungsleitung	Thomas Hansen
Protokoll	Levke Brauer
Anlagen	Präsentationsfolien Anwesenheitsliste

Tagesordnung

- TOP 1 Begrüßung & Feststellung der Beschlussfähigkeit
- TOP 2 Änderung der Tagesordnung
- TOP 3 Genehmigung des Protokolls der 54. Vorstandssitzung vom 01.06.2022
- TOP 4 Bericht des Vorsitzenden & des Regionalmanagements
- TOP 5 Vorstellung der eingereichten Grundbudgetprojekte
- TOP 6 Diskussion & Beschlussfassung zu den eingereichten Grundbudgetprojekten
- TOP 7 Diskussion & Beschlussfassung zum Regionalbudget 2023
- TOP 8 Aufnahme neuer Mitglieder
- TOP 9 Diskussionen & Beschlussfassung zur Mitgliedschaft in der lagfa
- TOP 10 Ausblick und Verschiedenes

TOP 1 Begrüßung & Feststellung der Beschlussfähigkeit

Der erste Vorsitzende, Thomas Hansen, eröffnet um 18:00 Uhr die 55. Vorstandssitzung der LAG AktivRegion Eider-Treene-Sorge e.V. Im Anschluss begrüßt Herr Hansen herzlich die anwesenden Vorstandsmitglieder, beratenden Mitglieder, Gäste sowie die Projektträger:innen.

Der erste Vorsitzende stellt fest, dass an der Vorstandssitzung 15 stimmberechtigte Personen teilnehmen. Darunter sind fünf kommunale Vertreter:innen sowie zehn Wirtschafts- und Sozialpartner:innen. Ferner sind 16 beratende Mitglieder und Gäste anwesend.

Herr Hansen dankt dem Amtsvorsteher der KLG Eider, Jan-Christian Büddig, für die Ausrichtung der Sitzung. Her Büddig stellt kurz das Amt und das Amtsgebäude vor.

TOP 2 Änderung der Tagesordnung

Herr Hansen beantragt eine Änderung der Tagesordnung. Das LLUR konnte aus terminlichen Gründen nicht an der Sitzung teilnehmen, Tagesordnungspunkt 4 entfällt.

Abstimmungsergebnis: Die Änderung wird einstimmig angenommen.

TOP 3 Genehmigung des Protokolls der 54. Vorstandssitzung vom 01.06.2022

Das Protokoll der 54. Vorstandssitzung vom 01.06.2022 wurde allen Vorstandsmitgliedern zugestellt. Auf Nachfrage des ersten Vorsitzenden werden keine weiteren Änderungen oder Ergänzungen vorgenommen. Es folgt die Abstimmung über die Genehmigung des Protokolls.

Abstimmungsergebnis: Das Protokoll wird mit 1 Enthaltung angenommen.

TOP 4 Bericht des Vorsitzenden und des Regionalmanagements

Die vierte Änderung der IES für die LAG AktivRegion Eider-Treene-Sorge e.V. wurde zum 05.09.2022 bewilligt. Es wurden folgende Anpassungen der Kernthemen übernommen:

- Grund und Gesundheitsversorgung/Innenentwicklung +60.000,00 €
- Nachhaltiger Natur- und Kulturtourismus – 60.000,00 €
- Neue Dienstleistungen und neue Produkte -20.000,00 €
- Stärkung und Vernetzung von Bildungsangeboten +20.000,00 €

Mit dieser Änderung können die Vorbehaltsbeschlüsse aus der 54. Vorstandssitzung bewilligt werden und gehen beim LLUR in die weitere Bearbeitung (Multifunktionsunterstand Hennstedt, Bergenhusen, REK Dithmarschen, Wohneck). Die Strategieänderung ist öffentlich auf der Homepage der ETS einsehbar.

Thomas Hansen berichtet zum Zwischenstand der IES 2023-2027. Der Auswahlworkshop für die Strategien findet am 26. & 27.09.22 statt. Mit einer Versendung der Anerkennungsbescheide ist ab Ende Oktober zu rechnen. Sofern die Genehmigung des GAP-Strategieplanes durch die Kommission zum Jahresende erfolgt, ist es geplant, die Anerkennung der LAG mit Wirkung zum 01.01.2023 vorzunehmen.

Protokoll 54. Vorstandssitzung

LAG AktivRegion Eider-Treene-Sorge

21.09.2022



Thomas Hansen berichtet von der Beiratssitzung am 17.08.2022. Zum Stichtag 14.10.2022 wird der Stand der Mittelbindungen der vom Entscheidungsgremium positiv zur Förderung beschlossenen Projekte erhoben. Die restlichen Mittel (aus Code 19.2, 19.3 sowie 19.4), die nicht bis zum 14.10. per positiven Beschluss des Vorstandes belegt wurden, werden zunächst den LAG'n im Plan-Soll des Finanzplans abgezogen und dann in einem „Landestopf“ gesammelt. Die in den AktivRegionen von den Beschlussgremien auf der Basis der jeweiligen IES beschlossenen Projekte werden ab dem 15.10. in eine landesweit im LLUR geführten Liste aufgenommen und bekommen je nach Erreichung der Bewilligungsreife und der noch zur Verfügung stehenden Mittel den Zuwendungsbescheid.

Die Vergabe erfolgt nach dem Windhundprinzip. Es sind Restmittel in Höhe von ca. 3,5 Mio. Euro vorhanden, das LLUR geht davon aus, dass alle Projekte bedient werden können. Es können nur Beschlüsse für die Beantragung von Mitteln aus dem Landestopf anerkannt werden, die nach dem 15.10.2022 gefasst werden. Vorratsbeschlüsse aus der Zeit vor diesem Datum gelten nicht mehr, da sie nicht den bisherigen Regeln (ausreichend Mittel in den entsprechenden Kernthemen) entsprechen. Es handelt sich somit um keine „positiv zur Förderung“ beschlossenen Projekte vor dem Stichtag 14.10.2022 im Sinne des o. g. Beirats-Beschlusses. Es besteht die Möglichkeit, dass diese Projekte nach dem 15.10. kurzfristig neu gefasst werden und damit auf die Landesliste kommen können. Es wird ggf. zu Umlaufbeschlüssen kommen.

Um 18.11 Uhr tritt Ute Babbe als Wi-So-Partnerin der Vorstandssitzung bei. Die Beschlussfähigkeit ist weiter gewahrt.

Des Weiteren berichtet Herr Hansen von der neuen Aufteilung des LLUR. Künftig wird es ein Umweltamt und das Amt LLNE (Landesamt für Landwirtschaft und Nachhaltige Landentwicklung) geben, die Trennung erfolgt zum 01.01.2023. Die ländliche Entwicklung wird dem LLNE zugerechnet, die Ansprechpartner für die AktivRegionen bleiben gleich. Die Politische Verantwortung für die Ländlichen Räume obliegt dem Ministerium für Landwirtschaft, ländliche Räume, Europa und Verbraucherschutz (MLLEV). Die rechtliche/organisatorische Verantwortung ging ebenfalls zum 01.09.2022 an das MLLEV über. Das Fachreferat und die Zahlstellenleitung liegen nun im MLLEV, die Verwaltungsbehörde für ELER liegt im MEKUN.

Frau Brauer berichtet von Seiten des Regionalmanagements über die aktuellen Finanzen der AktivRegion.

Beschlossene Projekte (LAG)	77
Bewilligte Projekte (ZWB)	63
Projektbudget gesamt (mit LAG Management)	2.855.335,82 €
Gebunden durch Projekte (LAG) (mit LAG Management)	2.590.777,08 €
Projektbudget verbleibend (LAG)	264.558,74 €

Ein Projekt wurde zurückgezogen: Op de Barg – Dorfmittelpunkt Janneby mit einem Investitionsvolumen von 56.393,57€ und freigewordenen Fördergeldern in Höhe von 28.433,74 €.

Zwei weitere Projekte befinden sich im Rückzugsverfahren: Energieparkplatz Friedensburg (Investitionsvolumen: 91.870,91€, Fördersumme: 47.519,43€) und Bauernteich Tellingstedt (Investitionsvolumen: 43.804,50, Fördersumme: 22.086,30€).

Alle Projektentwickler und Projektträger werden gebeten zeitnah Verwendungsnachweise einzureichen und Projekte zum Abschluss zu bringen. Wenn Projekte nicht realisiert werden können, sind Rückzugsschreiben einreichen.

Um 18:16 Uhr tritt Astrid Hummel der Vorstandssitzung bei. Die Beschlussfähigkeit ist weiter gewahrt.

TOP 5 Vorstellung der eingereichten Grundbudgetprojekte

Herr Hansen bittet die Projektträger:innen, ihre Projekte in der aufgeführten Reihenfolge vorzustellen.

1. Werner Kramer und Carina Wegner: Naturnaher Erlebnisspielplatz beim Dorftreffpunkt Alte Schule in Klein Rheide
2. Hauke Carstensen: Touch Tennisplatz für den Tennisclub Viöl
3. Sabine Graetke: Entwicklung eines Nachhaltigkeitsleitfadens für die LTO Dithmarschen
4. Dr. Carsten Dethlefs, Sebastian Ohm, Michael Lütke: Barrierefreiheit in Dithmarschen
5. Claas Hofmann: Multicourt am Schulstandort Ohrstedt

18:32 Uhr Christian Zehle tritt als Stellvertretender Wi-So-Partner der Sitzung bei. Die Beschlussfähigkeit ist weiterhin gewahrt.

18:36 Uhr Projektträger Dr. Carsten Dethlefs tritt der Sitzung bei.

TOP 6 Diskussion & Beschlussfassung zu den eingereichten Grundbudgetprojekten

Im Anschluss an die Projektvorstellung findet die Diskussion und die Bepunktung der Projekte unter Ausschluss der Öffentlichkeit statt. Über die Anträge wurde wie folgt entschieden:

Projekttitle	Naturnaher Erlebnisspielplatz beim Dorftreffpunkt Alte Schule Klein Rheide
Träger	Gemeinde Klein Rheide
Kernthema	1.2 Zukunftsorientierte Daseinsvorsorge
Projektgesamtkosten	67.287,46€
Förderung	39.926,45€
Anmerkung	Die Bepunktung wird zu Beschlussfassung um einen Punkt in der Kategorie Ressourcenschutz erhöht.
Bepunktung	23
Abstimmungsergebnis	13 Ja 0 Nein 1 Enthaltung
Befangen	Astrid Hummel (Kooperationspartnerin)

Projekttitle	Touch Tennisplatz für den Tennisclub Viöl
Träger	Viöler Tennisclub e.V.
Kernthema	5.1 Unterstützung bei der Umsetzung innovativer Ideen, Produkte

Protokoll 54. Vorstandssitzung

LAG AktivRegion Eider-Treene-Sorge

21.09.2022



Projektgesamtkosten	50.595,94 €
Förderung	25.510,56 €
Anmerkung	-
Bepunktung	30
Abstimmungsergebnis	13 Ja 1 Nein 1 Enthaltung
Befagen	-

Projekttitel	Entwicklung eines Nachhaltigkeitsleitfadens für die LTO Dithmarschen
Träger	LTO Dithmarschen
Kernthema	4.1 Nachhaltige Qualitätssteigerung im Tourismus
Projektgesamtkosten	26.180,00 €
Förderung	1.719,00 €
Anmerkung	Der Vorstand empfiehlt den Leitfaden alle 3-4 Jahre zu aktualisieren und neu zu veröffentlichen.
Bepunktung	24
Abstimmungsergebnis	14 Ja 1 Nein 0 Enthaltung
Befagen	-

Projekttitel	Barrierefreiheit in Dithmarschen
Träger	Verein Auf Augenhöhe e.V.
Kernthema	4.1 Nachhaltige Qualitätssteigerung im Tourismus
Projektgesamtkosten	40.075,43 €
Förderung	3.030,51 €
Anmerkung	-
Bepunktung	25
Abstimmungsergebnis	15 Ja 0 Nein 0 Enthaltung
Befagen	-

Projekttitel	Multicourt an der Schule Ohrstedt
Träger	Schulverband Viöl
Kernthema	1.2 Zukunftsorientierte Daseinsvorsorge

Protokoll 54. Vorstandssitzung

LAG AktivRegion Eider-Treene-Sorge

21.09.2022



Projektgesamtkosten	126.521,99 €
Förderung	50.000,00 €
Anmerkung	Es liegt ein Antrag über eine Förderung von 63.792,60€ vor. Diesem kann nicht entsprochen werden, da es sich um eine investive Maßnahme handelt, die nach IES mit max. 50.000,00 € gefördert werden kann. Der Vorstand empfiehlt eine urenzeitenunabhängige, dauerhafte Öffnung des Platzes um die Nutzung durch alle Anspruchsgruppen zu gewährleisten.
Bepunktung	24
Abstimmungsergebnis	14 Ja 0 Nein 0 Enthaltung
Befagen	Thomas Hansen ist Mitglied des Schulverbands und verlässt den Raum.

Abschließendes Projektranking der 55. Vorstandssitzung

Sitzung	Projekt	Projekt- bewertung	Kernthema	Fördermittel ETS	Gesamt- investition
55. VS 21.09. 2022	Touch Tennisplatz für den Tennisclub Viöl	30	5.1 Unterstützung bei der Umsetzung innovativer Ideen, Produkte	25.510,56 €	50.595,94 €
	Barrierefreies Dithmar- schen	25	4.1 Nachhaltige Qualitäts- steigerung im Tourismus	3.030,51 €	40.075,43 €
	Multicourt am Schul- standort Ohrstedt	24	6.1 Förderung und Vernet- zung von Bildungsangebo- ten und -orten	50.000,00 €	126.521,99 €
	Entwicklung eines Nach- haltigkeitsleitfadens für die LTO Dithmarschen	24	4.1 Nachhaltige Qualitäts- steigerung im Tourismus	1.719,00 €	26.180,00 €
	Naturnaher Erlebnisspiel- platz beim Dorftreffpunkt Alte Schule in Klein Rheide	23	1.2 Zukunftsorientierte Daseinsvorsorge	39.926,45€	67.287,46€
Insgesamt				127.979,12 €	310.660,82 €

Thomas Hansen verkündet die Ergebnisse und stellt die Anwesenheit der Projektträger für die weiteren Tagesordnungspunkte frei. Folgende Personen verlassen daraufhin um 19:50 Uhr die Sitzung: Hauke Carstensen, Claas Hofmann, Willi Brummund, Hauke Kruse, Sabine Graetke, Dr. Carsten Dethlefs, Sebastian Ohm, Michael Lütke. Weiterhin verlässt Ulrich Brüggemeier die Sitzung, die Beschlussfähigkeit wird gewahrt.

TOP 7 Beschlussfassung für das Regionalbudget 2023

Das bestehende Förderprogramm LEADER soll auch 2023 um eine Fördermöglichkeit für Kleinstprojekte bis zu 20.000,00 € ergänzt werden. Für die Bewertung der Projektanträge wird die LAG-Bewertungsmatrix der Förderperiode 2015-2023 genutzt. Das Projektranking erfolgt nach Projektpunktzahl. Bei Gleichstand zählt das Eingangsdatum bzw. die Eingangszeit. Das Auswahlgremium soll aus dem

Protokoll 54. Vorstandssitzung

LAG AktivRegion Eider-Treene-Sorge

21.09.2022



geschäftsführenden Vorstand und jeweils einem weiteren Vertreter aus den Kommunalen – und WiSo-Partnern bestehen. Um möglichst vielen Antragsstellern die Teilnahme am Regionalbudget zu ermöglichen werden keine thematischen Schwerpunkte gesetzt. Es werden alle GAK-Fördergegenstände angeboten. Die Letztempfänger sollen eine Netto-Förderquote von 80% erhalten, der Mindestzuschuss beträgt 2.000,00 €. Der Aufruf zur Projekteinreichung soll zum Ende Oktober 2022 erfolgen, die Antragsfrist ist der 31.01.2023. Ein erster Auswahltermin wird auf den 15. Februar 2022 terminiert.

Der Vorstand der LAG AktivRegion Eider-Treene-Sorge e.V. beschließt, das Regionalbudget für das Jahr 2023 zu beantragen und beauftragt das Regionalmanagement mit der Antragsstellung beim LLUR.

Abstimmungsergebnis: Einstimmig für die Beantragung des Regionalbudgets

Wahl des Auswahlgremiums:

Thomas Hansen – Vorstandsvorsitzender

Marianne Budach – 1. Stv. Vorstandsvorsitzende

Ulrich Brüggemeier – 2. Stv. Vorstandsvorsitzende

Horst Rudolph - Kommunalen Vertreter

Jan Büddig - Stellvertreter/in Kommunalen Vertreter

Karen Clausen-Franzen - WiSo-Partner/in

Birgit Feddersen - Stellvertretende WiSo-Partner/in

TOP 8 Aufnahme von neuen Mitgliedern

Der Heimatverein Schleswigsche Geest hat einen Mitgliedsantrag eingereicht und bittet um Aufnahme in die Mitgliedschaft. Der Heimatverein soll zur nächsten Mitgliederversammlung eingeladen werden und sich kurz vorstellen dürfen.

Abstimmungsergebnis: Einstimmig für die Aufnahme

Befangen: 1 (Karen Clausen-Franzen als Stv. LAG Vertreterin)

Die Wasserfreunde Freibad Kropp e.V. haben einen Mitgliedsantrag eingereicht und bitten um Aufnahme in die Mitgliedschaft. Der Verein soll zur nächsten Mitgliederversammlung eingeladen werden und sich kurz vorstellen dürfen.

Abstimmungsergebnis: Einstimmig für die Aufnahme

Befangen: 0

TOP 9 Diskussion & Beschlussfassung zur Mitgliedschaft in der LAG der Freiwilligenagenturen SH

Die LAG der Freiwilligenagenturen (kurz: lagfa) wurde als Fachnetzwerk und Kooperationsstelle für den Austausch und die Unterstützung im Ehrenamt gegründet. Die lagfa unterstützt sowohl

Protokoll 54. Vorstandssitzung

LAG AktivRegion Eider-Treene-Sorge

21.09.2022



kommunale Kooperationsstellen als auch Bürgernetzwerker. Es gibt unterschiedliche Mitgliedschaftsmodelle, für die aktuell kein Mitgliedsbeitrag erhoben wird:

- Eine Vollmitgliedschaft: Erfüllung der Mindestkriterien, Anerkennung der Geschäftsordnung und des Selbstverständnisses der lagfa SH, Stimmrecht, Betrieb einer Anlauf-, Informations-, Beratungs- und Vermittlungsstelle für Freiwillige und Organisationen
- Partner oder kooperierende Mitgliedschaft: Unterstützt die lagfa SH ideell oder materiell, hat kein Stimmrecht

Eine Vollmitgliedschaft ist mit den vorhandenen, personellen Ressourcen nicht durchführbar. Der Vorstand der LAG AktivRegion Eider-Treene-Sorge e.V. beschließt, das Regionalmanagement mit der Antragsstellung für eine kooperierende Mitgliedschaft bei der lagfa SH zu beauftragen.

Abstimmungsergebnis: Einstimmig für die Beantragung einer kooperierenden Mitgliedschaft

TOP 10 Ausblick und Verschiedenes

Frau Brauer gibt einen Überblick zu den kommenden Terminen. Zudem weist Sie auf den Flyer der AktivRegion hin, welcher auch online zur Verfügung steht.

- Ausblick:**
- **Sternfahrt der Dörpsmobile:** 02.10.2022, 14-16 Uhr Flugplatz Schachtholm
 - **30 Jahre ALR:** 04.10.2022
 - **Überführung der ETS-Restmittel in den SH-Landestopf:** 14.10.2022 (Aufhebung Kernthemen)
 - **Infoveranstaltung „Von der Idee zum Projekt“:** 26.10.2022 um 17.00 Uhr, Online
 - **Arbeitskreis Projektentwicklung:** KW 45
 - **Antragsfrist 56. VOSI:** 01.11.2022
 - **56. geschäftsführender Vorstand:** 29.11.2022, 9 Uhr in Tarp
 - **56. Vorstandssitzung:** 08.12.2022, 18 Uhr

Da es keine weiteren Fragen oder Anmerkungen aus der Runde der Anwesenden gibt, bedankt sich Herr Hansen für die rege Beteiligung und schließt die Sitzung um 20:23 Uhr.

gezeichnet

gezeichnet

Thomas Hansen
Vorstandsvorsitzender

Levke Brauer
Protokollführer

Herzlich Willkommen zur 55.Vorstandssitzung

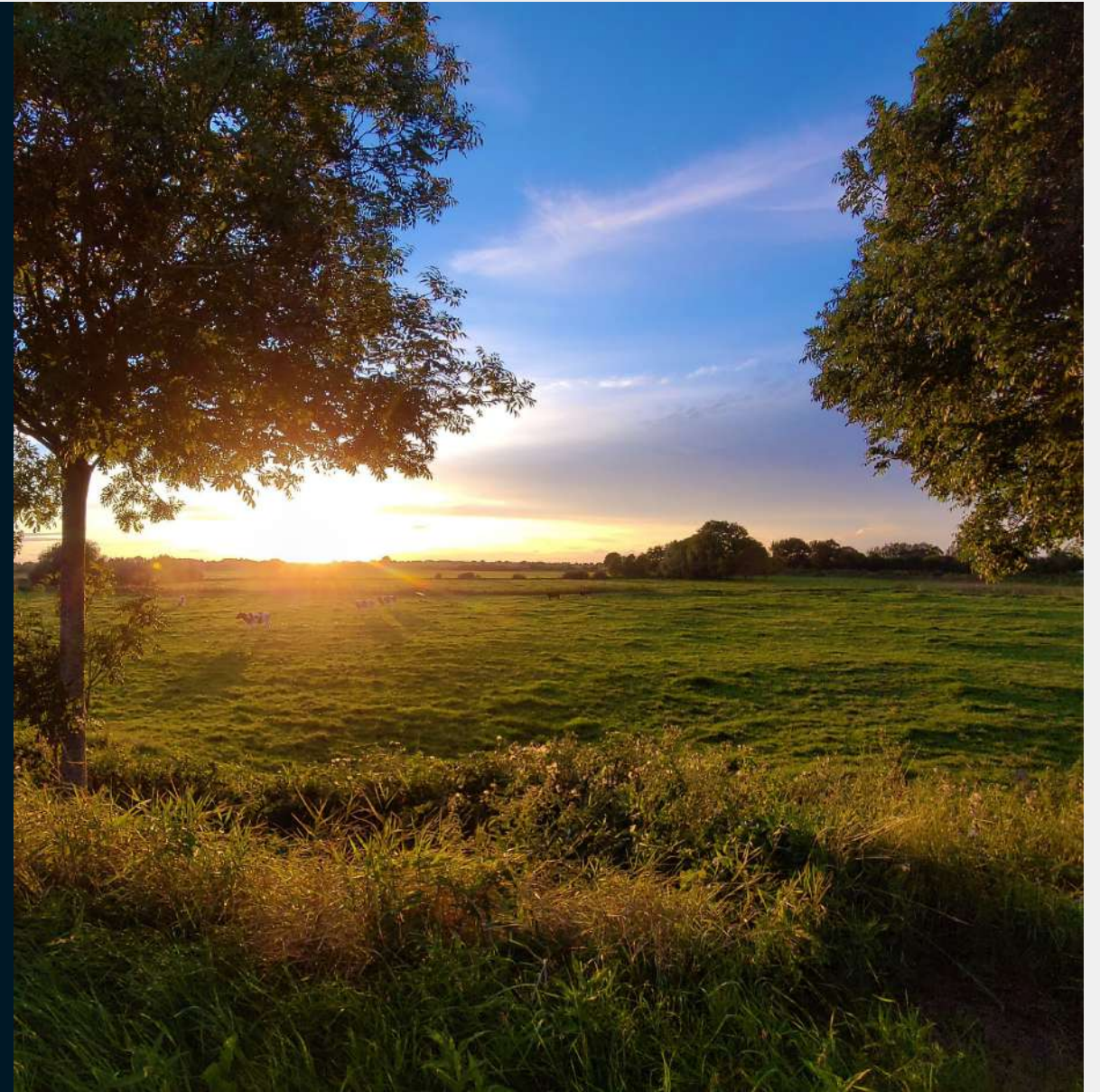



Agenda



- TOP 1** Begrüßung & Feststellung der Beschlussfähigkeit
- TOP 2** Genehmigung des Protokolls der 54. Vorstandssitzung vom 01.06.2022
- TOP 3** Bericht des Vorsitzenden und des Regionalmanagements
- TOP 4** **Bericht des LLUR**
- TOP 5** Vorstellung der eingereichten Grundbudgetprojekte
- TOP 6** Diskussionen und Beschlussfassung zu den eingereichten Grundbudgetprojekten
- TOP 7** Diskussionen und Beschlussfassung zum Regionalbudget 2023
- TOP 8** Aufnahme von neuen Mitgliedern
- TOP 9** Diskussionen und Beschlussfassung zur Mitgliedschaft in der lagfa
- TOP 10** Ausblick und Verschiedenes



Agenda



- TOP 1** Begrüßung & Feststellung der Beschlussfähigkeit
- TOP 2** Genehmigung des Protokolls der 54. Vorstandssitzung vom 01.06.2022
- TOP 3** Bericht des Vorsitzenden und des Regionalmanagements
- TOP 4** Vorstellung der eingereichten Grundbudgetprojekte
- TOP 5** Diskussionen und Beschlussfassung zu den eingereichten Grundbudgetprojekten
- TOP 6** Diskussionen und Beschlussfassung zum Regionalbudget 2023
- TOP 7** Aufnahme von neuen Mitgliedern
- TOP 8** Diskussionen und Beschlussfassung zur Mitgliedschaft in der lagfa
- TOP 9** Ausblick und Verschiedenes



Agenda



- TOP 1** Begrüßung & Feststellung der Beschlussfähigkeit
- TOP 2** Genehmigung des Protokolls der 54. Vorstandssitzung vom 01.06.2022
- TOP 3** Bericht des Vorsitzenden und des Regionalmanagements
- TOP 4** Vorstellung der eingereichten Grundbudgetprojekte
- TOP 5** Diskussionen und Beschlussfassung zu den eingereichten Grundbudgetprojekten
- TOP 6** Diskussionen und Beschlussfassung zum Regionalbudget 2023
- TOP 7** Aufnahme von neuen Mitgliedern
- TOP 8** Diskussionen und Beschlussfassung zur Mitgliedschaft in der IAGFA
- TOP 9** Ausblick und Verschiedenes



Agenda



- TOP 1** Begrüßung & Feststellung der Beschlussfähigkeit
- TOP 2** Genehmigung des Protokolls der 54. Vorstandssitzung vom 01.06.2022
- TOP 3** Bericht des Vorsitzenden und des Regionalmanagements
- TOP 4** Vorstellung der eingereichten Grundbudgetprojekte
- TOP 5** Diskussionen und Beschlussfassung zu den eingereichten Grundbudgetprojekten
- TOP 6** Diskussionen und Beschlussfassung zum Regionalbudget 2023
- TOP 7** Aufnahme von neuen Mitgliedern
- TOP 8** Diskussionen und Beschlussfassung zur Mitgliedschaft in der lagfa
- TOP 9** Ausblick und Verschiedenes



LAG-Sachstand zur 55. Vorstandssitzung

Projekt- und Budgetübersicht

Verbleibendes Projektbudget nach Strategieänderung **264.558,74 €**

Heute zu beschließende Projekte **127.979,12 €**

1. Grund- & Gesundheitsversorgung / Innenentwicklung

154.996,67 €

2. Mobilität

57,25 €

3. Klimapakt Eider-Treene-Sorge

174,59 €

4. Nachhaltiger Natur- & Kulturtourismus

60.482,32 €

5. Neue Dienstleistungen & Neue Produkte

41.853,03 €

6. Stärkung & Vernetzung von Bildungsangeboten

6.994,88 €



LAG-Sachstand zum 19.09.2022

Projekt- und Budgetübersicht

Beschlossene Projekte (LAG)	77
Bewilligte Projekte (ZWB)	63
Bisheriges Projektbudget 2014-2023 (mit LAG Management)	2.855.335,82 €
Per LAG-Beschluss gebundenes Projektbudget	2.590.777,08 €
Neu zurückgezogene Projekte	3
Verbleibendes Projektbudget (nach LAG-Beschluss)	<u>264.558,74 €</u>
Zu beschließende Projekte 55. VOSI	127.979,12 €
Verbleibendes Projektbudget nach 21.09.2022	155.474,86 €

Bericht des Regionalmanagements



Agenda



- TOP 1** Begrüßung & Feststellung der Beschlussfähigkeit
- TOP 2** Genehmigung des Protokolls der 54. Vorstandssitzung vom 01.06.2022
- TOP 3** Bericht des Vorsitzenden und des Regionalmanagements
- TOP 4** Vorstellung der eingereichten Grundbudgetprojekte
- TOP 5** Diskussionen und Beschlussfassung zu den eingereichten Grundbudgetprojekten
- TOP 6** Diskussionen und Beschlussfassung zum Regionalbudget 2023
- TOP 7** Aufnahme von neuen Mitgliedern
- TOP 8** Diskussionen und Beschlussfassung zur Mitgliedschaft in der IAGFA
- TOP 9** Ausblick und Verschiedenes



4. Vorstellung der Grundbudgetprojekte

Projekt	Kernthema	Fördermittel ETS	Gesamtinvestition (Brutto)
Naturnaher Erlebnisspielplatz beim Dorftreffpunkt Alte Schule in Klein Rheide	1.2 Zukunftsorientierte Daseinsvorsorge	33.926,45 €	67.287,46 €
Touch Tennis Platz für den Tennisclub Viöl	5.1 Unterstützung bei der Umsetzung innovativer Ideen, Produkte	25.510,56 €	50.595,94 €
Entwicklung eines Nachhaltigkeitsleitfadens für die LTO Dithmarschen	4.1 Nachhaltige Qualitätssteigerung im Tourismus	1.719,00 €	26.180,00 €
Barrierefreiheit in Dithmarschen	4.1 Nachhaltige Qualitätssteigerung im Tourismus	3.030,51 €	40.075,43 €
Multicourt an der Schule Ohrstedt	6.1 Förderung und Vernetzung von Bildungsangeboten und -orten	63.792,60 €	126.521,99 €
		127.979,12 €	310.660,82 €



4. Vorstellung der Grundbudgetprojekte

Projekt	Kernthema	Fördermittel ETS	Gesamtinvestition (Brutto)
Naturnaher Erlebnisspielplatz beim Dorftreffpunkt Alte Schule in Klein Rheide	1.2 Zukunftsorientierte Daseinsvorsorge	33.926,45 €	67.287,46 €
Touch Tennis Platz für den Tennisclub Viöl	5.1 Unterstützung bei der Umsetzung innovativer Ideen, Produkte	25.510,56 €	50.595,94 €
Entwicklung eines Nachhaltigkeitsleitfadens für die LTO Dithmarschen	4.1 Nachhaltige Qualitätssteigerung im Tourismus	1.719,00 €	26.180,00 €
Barrierefreiheit in Dithmarschen	4.1 Nachhaltige Qualitätssteigerung im Tourismus	3.030,51 €	40.075,43 €
Multicourt an der Schule Ohrstedt	6.1 Förderung und Vernetzung von Bildungsangeboten und -orten	63.792,60 €	126.521,99 €
		127.979,12 €	310.660,82 €



Aktuell:

- Begegnungsplatz für Groß und Klein fehlt
 - Sitzgelegenheiten, Spielgeräte
- **Fehlende Attraktivität des Dorfes für Familien und den Fahrradtourismus**
- Weite Wege zu den benachbarten Spielplätzen
 - Hohe zeitliche u. finanzielle Belastung
 - Nicht nachhaltig und ökonomisch
- **Keine Identifikation mit der Dorfgemeinschaft**





Klein Rheide

Ziel:

- Begegnungsplatz für Groß und Klein schaffen
 - Sitzgelegenheiten, Spielgeräte
- Dorfgemeinschaft stärken
 - Identifikationsgefühl mit Klein Rheide stärken
 - Nachbarschaftsnetzwerke wiederbeleben
 - In das Ehrenamt von Morgen investieren



- Gesundheit der Kinder
 - Bewegung an der frischen Luft
 - Psychischer Ausgleich
 - Schulung der motorischen u. sensorischen Fertigkeiten
 - Schulung sozialer Kompetenzen
 - Auslebung und Förderung der Fantasie

⇒ Folgen der Pandemie entgegenwirken!





- **Spielgeräte inkl. Aufbaukosten**

- Nettokosten 38.972,61 €
- Bruttokosten 46.377,41 €

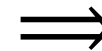

Gesamtkosten
Spiel- und Treffpunktplatz

67.287,46

- **Weitere Kosten für den Treffpunktplatz und Vorbereitungen für den Spielplatz**

- Nettokosten 17.571,48 €
- Bruttokosten 20.910,06 €

Vielen Dank!





4. Vorstellung der Grundbudgetprojekte

Projekt	Kernthema	Fördermittel ETS	Gesamtinvestition (Brutto)
Naturnaher Erlebnisspielplatz beim Dorftreffpunkt Alte Schule in Klein Rheide	1.2 Zukunftsorientierte Daseinsvorsorge	33.926,45 €	67.287,46 €
Touch Tennis Platz für den Tennisclub Viöl	5.1 Unterstützung bei der Umsetzung innovativer Ideen, Produkte	25.510,56 €	50.595,94 €
Entwicklung eines Nachhaltigkeitsleitfadens für die LTO Dithmarschen	4.1 Nachhaltige Qualitätssteigerung im Tourismus	1.719,00 €	26.180,00 €
Barrierefreiheit in Dithmarschen	4.1 Nachhaltige Qualitätssteigerung im Tourismus	3.030,51 €	40.075,43 €
Multicourt an der Schule Ohrstedt	6.1 Förderung und Vernetzung von Bildungsangeboten und -orten	63.792,60 €	126.521,99 €
		127.979,12 €	310.660,82 €



Der neue Trendsport - *TouchTennis!*



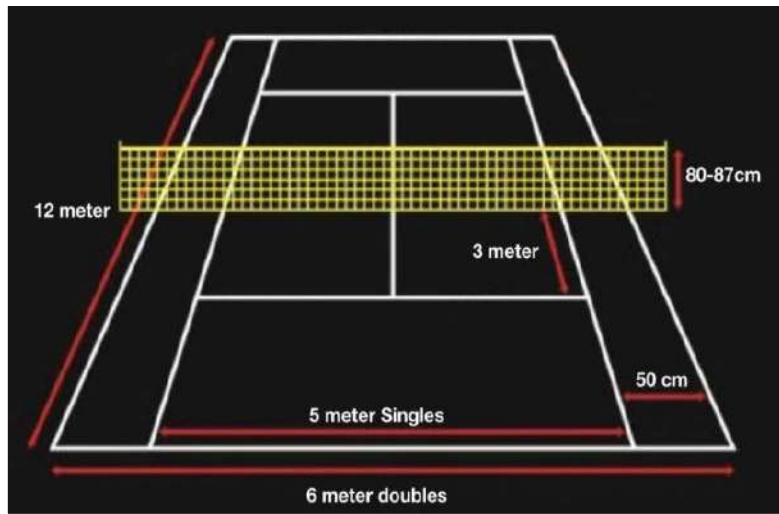

- Es wird auf einem kleineren Court mit tieferem Netz, kleinerem Schläger und einer Art Schaum-Stoff-Ball gespielt.
- Das Equipment ist sehr günstig.

- Der Kunstrasenplatz ist ganzjährig bespielbar.
- Durch die Multifunktions – Pfosten auch für andere Sportarten geeignet.
- Die LED Hybrid-Flutlichtanlage ist besonders klimaschonend und umweltfreundlich.



Der neue Trendsport -
TouchTennis



- Es ist keine Erfahrung nötig – einfach losspielen.
- Man kommt schnell zum Erfolg – das motiviert und macht Spaß.



- Große Zielgruppe: von Jung bis Alt
- Auch für Menschen mit Handicap geeignet
- Super für Familien, um miteinander Sport zu treiben – einfach mal vorbeikommen und gemeinsam „Daddeln“



Kooperation mit

- Schule
- Kindergarten
- Jugendzentrum
- Familienzentrum
- den anderen Sportvereinen des Amtes Viöl

Interessant auch für den Tourismus

- Buchung über den WTV Viöl-Land e.V.
- Online-Buchung über **BOOKANDPLAY**
Einfach online Plätze buchen.



Das Event-Erlebnis:

- Ferienspaß-Aktion
- Firmen-Event
- Kindergeburtstagsfeier

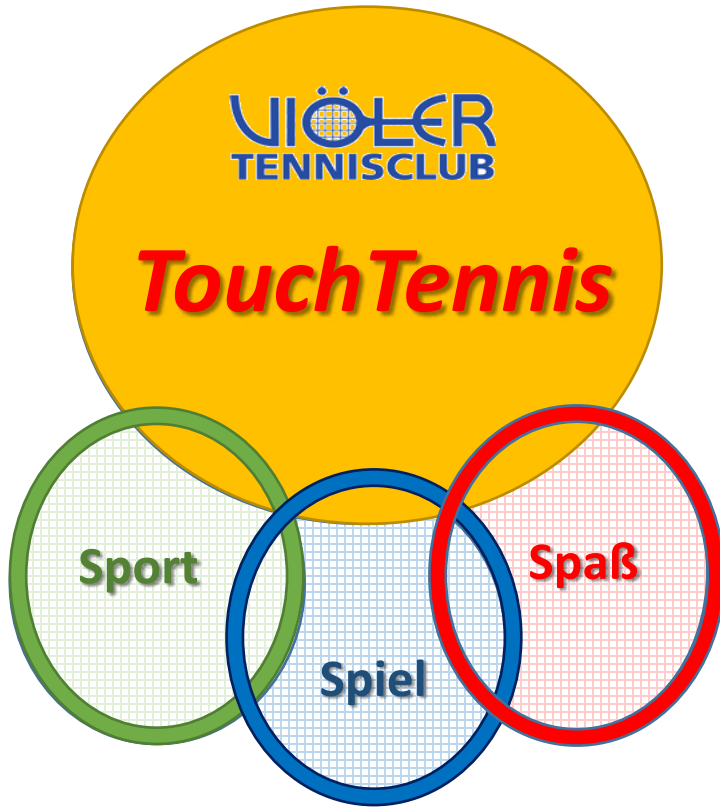

Ziele



- Menschen zum Sporttreiben zu bewegen und den Spaß an der Bewegung zu vermitteln
- gemeinsames Sporttreiben unterschiedlicher Altersgruppen ermöglichen
- Kinder, Jugendliche und Erwachsene an den Tennissport heranzuführen
- da man TouchTennis in der Regel zu 4 spielt, auch soziale Kontakte stärken
- Kindern und Jugendlichen spielerisch das Einhalten von Regeln nahebringen

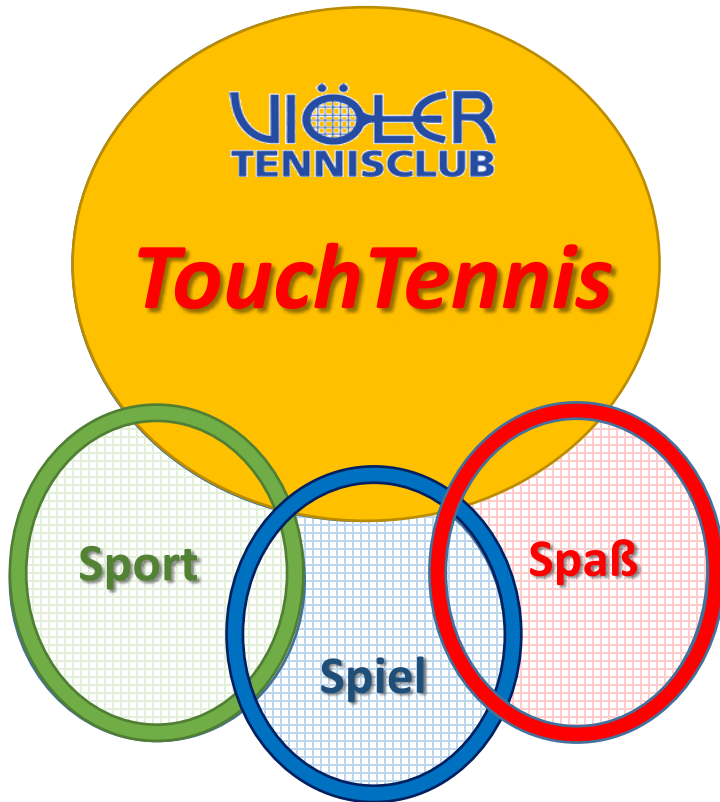

Ziele



- das Gelände des Viöler Tennisclubs um eine Multifunktionsfläche erweitern
- das Angebot des Tennisclubs zukunftsfähig ausrichten und um eine Trendsportart erweitern
- ein Angebot im Bereich Breitensport schaffen
- bestehende Mitglieder durch neue Angebote an den Verein binden



Der neue Trendsport - ***TouchTennis!***



Vielen Dank
für Ihre
Aufmerksamkeit!



4. Vorstellung der Grundbudgetprojekte

Projekt	Kernthema	Fördermittel ETS	Gesamtinvestition (Brutto)
Naturnaher Erlebnisspielplatz beim Dorftreffpunkt Alte Schule in Klein Rheide	1.2 Zukunftsorientierte Daseinsvorsorge	33.926,45 €	67.287,46 €
Touch Tennis Platz für den Tennisclub Viöl	5.1 Unterstützung bei der Umsetzung innovativer Ideen, Produkte	25.510,56 €	50.595,94 €
Entwicklung eines Nachhaltigkeitsleitfadens für die LTO Dithmarschen	4.1 Nachhaltige Qualitätssteigerung im Tourismus	1.719,00 €	26.180,00 €
Barrierefreiheit in Dithmarschen	4.1 Nachhaltige Qualitätssteigerung im Tourismus	3.030,51 €	40.075,43 €
Multicourt an der Schule Ohrstedt	6.1 Förderung und Vernetzung von Bildungsangeboten und -orten	63.792,60 €	126.521,99 €
		127.979,12 €	310.660,82 €

nordsee
Schleswig-Holstein
Dithmarschen

Partner
Nationalpark
Wattenmeer

WATTENMEER
WELTNATURERBE



Entwicklung eines Nachhaltigkeitsleitfadens für die LTO Dithmarschen

21.09.2022, Vorstandssitzung AktivRegion Eider-Treene-Sorge e.V.

Sabine Graetke/Qualität und Qualifizierung – Dithmarschen Tourismus e.V.
14.09.2022

nordsee
Schleswig-Holstein
Dithmarschen

Partner
Nationalpark
Wattenmeer

WATTENMEER
WELTNATURERBE





- In der LTO Dithmarschen ist Nachhaltigkeit im Tourismus ein Schwerpunktthema, das zukünftig weiter an Bedeutung gewinnen wird, weil die nachhaltige Ausrichtung von Destinationen heutzutage ein Marktstandard ist
- Nachhaltigkeit ist in der neuen Landestourismusstrategie 2030 ein zentrales Zukunftsfeld für den Schleswig-Holstein Tourismus
- Das Tourismusentwicklungskonzept TID IV aus dem Jahr 2019 identifiziert das Zukunftshandlungsfeld Nachhaltigkeit, mit dem Auftrag, dieses in einer Nachhaltigkeitsinitiative umzusetzen
 - Entwicklung und Umsetzung eines Nachhaltigkeitsleitfadens für Leistungsträger
 - Info-Veranstaltungen und Workshops zum Thema Nachhaltigkeit
 - Unterstützung von Leistungsträgern bei der nachhaltigen Angebotsentwicklung



Projekt: Nachhaltigkeitsinitiative – Zertifizierung zur Nachhaltigen Tourismusregion LTO Dithmarschen

- Von September 2021 - Oktober 2022
- Nachhaltigkeitsevaluierung der LTO Dithmarschen
- Unternehmensleitbild für Dithmarschen Tourismus e.V.
- Aufbau eines Partnernetzwerks mit 42 Nachhaltigkeitspartnern
- Etablierung eines Nachhaltigkeitsrats als beratendes Gremium
- Nachhaltigkeitsbericht
- Verbesserungsprogramm - Maßnahmenplan für die LTO Dithmarschen, dieser beinhaltet u.a.
→ Entwicklung eine Nachhaltigkeitsleitfadens

42 Nachhaltigkeitspartnerbetriebe

Hotellerie und Gastronomie

- Hotel Gut Apeldör
- Dithmarscher Gänsemarkt
- Hotel Lindenhof 1887
- Hotel River Loft
- Kanal 33
- Martens Events
- Deichhaus
- Haus am Watt
- Haus Isabel
- Hotel Jess am Meer
- Astra Maris Hotel & Apartments
- Burger Fährhaus
- Hotel & Restaurant Alter Muschelsaal

Beherbergung

- Ferienhof Borcherding
- Gut Bennewohld
- Ferienhof Feil
- Müllerhaus und Traumwagen
- Camping Oase Eider
- Deichträume Ferienwohnungen
- Ferienwohnungen Lilo Sattler

Kultur- und Freizeiteinrichtungen + Organisationen

- The James Fußballgolf
- Steinzeitpark Dithmarschen
- Burger Waldmuseum
- SH Landwirtschaftsmuseum
- Dithmarscher Landesmuseum
- Region Meldorf Aktiv e.V.
- Kohlosseum
- Seehundstation Friedrichskoog
- NordVelo
- Happy Jump Trampolinanlage

Gästeinformationseinrichtungen + Regionalentwicklung

- Tourismus Marketing Service Büsum
- Tourist-Information Meldorf
- Tourismus-Service Friedrichskoog
- Tourist-Information Westerdeichstrich
- Tourist-Information Brunsbüttel
- Regionalmanagement Tourismus Eider
- Tourist-Information Burg
- Tourismusförderung Speicherkoog

Gästeführende

- Jan Franzen
- Annika Holland-Rotter
- Thomas Antonczyk

Erzeuger

- Westhof Bio-Gemüse



Dithmarschen

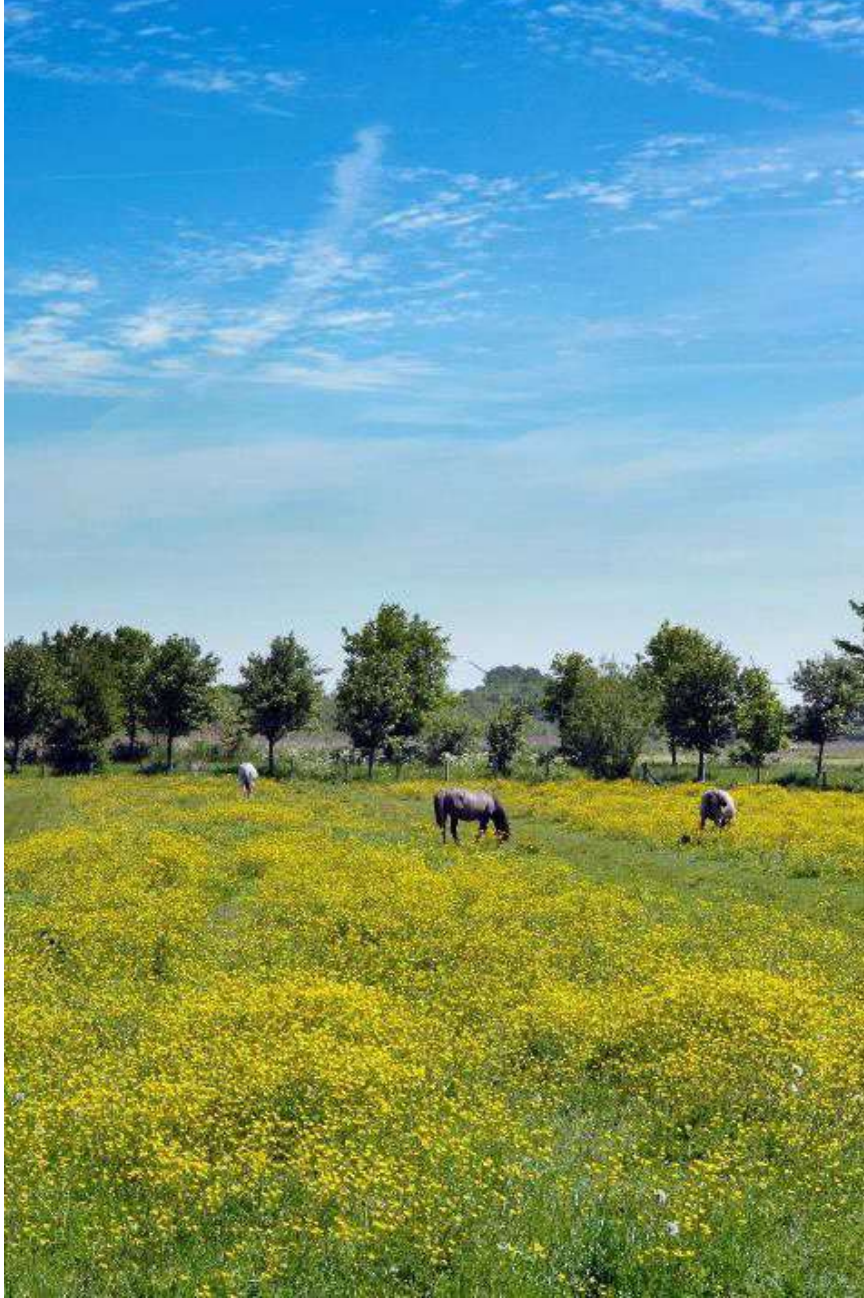

Entwicklung eines Nachhaltigkeitsleitfadens für die LTO Dithmarschen

- Implementierung der aktuellen Nachhaltigkeitsinitiative in der gesamten Destination als gemeinsames Zielsystem
- Etablierung eines gemeinsamen Nachhaltigkeitsverständnisses für die Region
- Orientierung für Unternehmen die nachhaltige Betriebsführung
- Tipps, Checklisten und Hilfestellungen
- Entwicklung von Kriterien für nachhaltige Angebote
- Nachhaltigkeitsleitbild für die LTO Dithmarschen
- Stärkung der regionalen Wirtschaftskreisläufe
- Erhöhung der Aufenthaltsqualität der Gäste
- Stärkung eines zukunftsfähigen Tourismus



Zeitplanung

- August 2022 Antragstellung Fördermittel
- November 2022 Einleitung Vergabeverfahren
- Dezember 2022 Vergabe/Auftragserteilung
- Januar/Februar 2023 Projektstart
- Dezember 2023 Projektabschluss

Unter Berücksichtigung der Zielgruppen werden die Termine für Workshops und Veranstaltungen in die Nebensaison gelegt.



Gesamtkosten ~26.180€

Entwicklung und Erstellung eines Nachhaltigkeitsleitfaden für die LTO Dithmarschen durch einen externen Dienstleister, inklusive Nachhaltigkeitsleitbild sowie Layout, Satz und Druck.

Es sind fünf bis sieben Workshops und Seminare mit ca. 50-100 Teilnehmer*innen geplant.

VIELEN DANK
für Ihre Aufmerksamkeit



Dithmarschen Tourismus e. V. | Markt 10 | 25746 Heide | T: 0481 2122555 | F: 0481 2122550 | info@echt-dithmarschen.de

www.echt-dithmarschen.de



4. Vorstellung der Grundbudgetprojekte

Projekt	Kernthema	Fördermittel ETS	Gesamtinvestition (Brutto)
Naturnaher Erlebnisspielplatz beim Dorftreffpunkt Alte Schule in Klein Rheide	1.2 Zukunftsorientierte Daseinsvorsorge	33.926,45 €	67.287,46 €
Touch Tennis Platz für den Tennisclub Viöl	5.1 Unterstützung bei der Umsetzung innovativer Ideen, Produkte	25.510,56 €	50.595,94 €
Entwicklung eines Nachhaltigkeitsleitfadens für die LTO Dithmarschen	4.1 Nachhaltige Qualitätssteigerung im Tourismus	1.719,00 €	26.180,00 €
Barrierefreiheit in Dithmarschen	4.1 Nachhaltige Qualitätssteigerung im Tourismus	3.030,51 €	40.075,43 €
Multicourt an der Schule Ohrstedt	6.1 Förderung und Vernetzung von Bildungsangeboten und -orten	63.792,60 €	126.521,99 €
		127.979,12 €	310.660,82 €

**Kurzvorstellung
Filmprojekt
„Barrierefreies Dithmarschen“**

Dr. Carsten Dethlefs

Relevanz der Thematik

a) Touristen von außerhalb

- Menschen mit Behinderung als Zielgruppe, Barrierefreiheit als Wettbewerbsvorteil
- Menschen werden immer älter (demografischer Wandel)
- Wahrscheinlichkeit von Behinderung im Alter nimmt zu
- Bedeutung der Barrierefreiheit ist umso höher, um Menschen als Kunden/Touristen zu gewinnen

b) Dithmarscher Bevölkerung

- Dithmarschen = Altenheim Deutschlands; viele Menschen wollen ihren Lebensabend in S-H verbringen
- Wie kommen diese Menschen barrierefrei von A nach B?
- Wie können sie die vorhandenen Angebote im Tourismus nutzen?

c) Fachkräftemangel

- Menschen mit Behinderung als Mitarbeiter gewinnen, auch aus anderen Regionen Deutschlands

Eckdaten des Filmprojekts

- als **Leitfaden** zur Unterstützung der **Politik** und **Wirtschaft**
- Ziel: Schaffung eines **barrierearmen Dithmarschens**
- Voraussichtl. Budget: 50.000,- €
- Voraussichtl. Drehzeitraum: März bis Juli 2023
- Länge: ca. 25 bis 30 Minuten
- Verbreitungsmöglichkeiten: Soziale Netzwerke, Regionalprogramme, Erwähnung in überregionalen Medien als wegweisendes Projekt, Vorstellung bei politischen Veranstaltungen
- ggf. Audiodeskription/DGS-Verdolmetschung

Mögliche Drehorte

- Heider Marktplatz
- Heider Bahnhof, Bahnhofsvorplatz
- Nach Albersdorf zum Steinzeitpark
- Nach Büsum mit Zug, Hotel Kolle, Deich, Fahrstuhl



- Brauereibesichtigung Marne
- Meldorfer Dom
- Nach Brunsbüttel, Spaziergang am Kanal
- Heide, Rundgang durch die Stadt, Ende am Marktplatz



Zusammenarbeit mit

- AktivRegion Dithmarschen e.V.
- Eider-Treene-Sorge GmbH
- Heider Stadtpolitiker
- Verein auf Augenhöhe e.V.
- Stiftung Mensch
- Take 25 pictures GmbH (Filmfirma)



Noch Fragen?

**Vielen Dank für Ihre
Aufmerksamkeit!**



4. Vorstellung der Grundbudgetprojekte

Projekt	Kernthema	Fördermittel ETS	Gesamtinvestition (Brutto)
Naturnaher Erlebnisspielplatz beim Dorftreffpunkt Alte Schule in Klein Rheide	1.2 Zukunftsorientierte Daseinsvorsorge	33.926,45 €	67.287,46 €
Touch Tennis Platz für den Tennisclub Viöl	5.1 Unterstützung bei der Umsetzung innovativer Ideen, Produkte	25.510,56 €	50.595,94 €
Entwicklung eines Nachhaltigkeitsleitfadens für die LTO Dithmarschen	4.1 Nachhaltige Qualitätssteigerung im Tourismus	1.719,00 €	26.180,00 €
Barrierefreiheit in Dithmarschen	4.1 Nachhaltige Qualitätssteigerung im Tourismus	3.030,51 €	40.075,43 €
Multicourt an der Schule Ohrstedt	6.1 Förderung und Vernetzung von Bildungsangeboten und -orten	63.792,60 €	126.521,99 €
		127.979,12 €	310.660,82 €

Multi-Court – Schule Ohrstedt

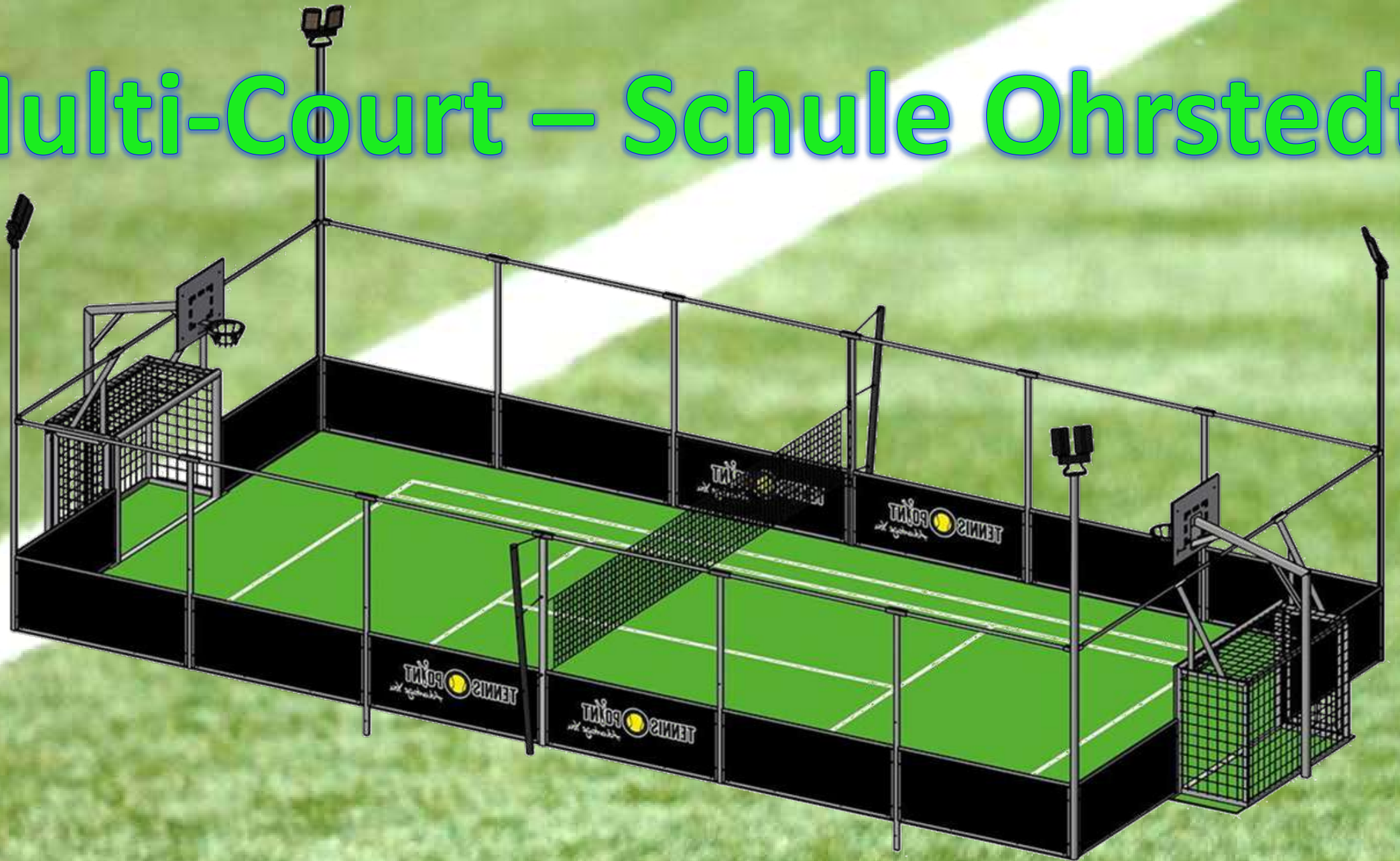

Multi-Court

Multi Kurt

Ohrlympia-Feld



Bildungsstandort Ohrstedt



Zentrale Lage mit ca. 4200 Einwohnern - davon 620 Schülerinnen und Schüler



Schulverband Viöl

Schulsozialarbeit & Offene
Ganztagsschule

Grund- und Gemeinschaftsschule
Viöl – Ohrstedt – Haselund



Grund- und Gemeinschaftsschule
VIÖL ~ OHRSTEDT ~ HASELUND

Kooperationspartner

Grundschule Ohrstedt



Ortskulturring

Sportzentrum Ohrstedt

Schwimmbad Ohrstedt



Feuerwehren
vor Ort



Schulhof Heute



AktivFläche Morgen



Unsere Ziele



- ❁ Anreiz zur Bewegung schaffen
- ❁ Spaß an der Bewegung leben
- ❁ gemeinsames Sporttreiben von Menschen unterschiedlicher Altersgruppen, Herkunft und sozialem Umfeld ermöglichen
- ❁ Mitgliedergewinnung verstärken
- ❁ soziale Kontakte und Respekt vermitteln
- ❁ Regeln und Fairness üben

Unsere Möglichkeiten



- ❁ Jahrgangübergreifendes Lernen aus „Gesund und Fit“
- ❁ Gruppendynamische Erlebnisse
- ❁ Bewegte Pausen
- ❁ Aktive Nachmittage (offener Ganztage)
- ❁ Schwimmbad Plus, die aktive Ergänzung zum Wassersport
- ❁ Jugend - Feuerwehr – Übungsnachmittage / -abende
- ❁ Angebotserweiterung in den Vereinsangeboten
- ❁ Neue Begegnungsstätte durch hohen Aufforderungscharakter

Vielen Dank
für Ihre
Aufmerksamkeit





Agenda



- TOP 1** Begrüßung & Feststellung der Beschlussfähigkeit
- TOP 2** Genehmigung des Protokolls der 54. Vorstandssitzung vom 01.06.2022
- TOP 3** Bericht des Vorsitzenden und des Regionalmanagements
- TOP 4** Vorstellung der eingereichten Grundbudgetprojekte
- TOP 5** Diskussionen und Beschlussfassung zu den eingereichten Grundbudgetprojekten
- TOP 6** Diskussionen und Beschlussfassung zum Regionalbudget 2023
- TOP 7** Aufnahme von neuen Mitgliedern
- TOP 8** Diskussionen und Beschlussfassung zur Mitgliedschaft in der IAGFA
- TOP 9** Ausblick und Verschiedenes



5. Bewertung der Grundbudgetprojekte

Projekt	Kernthema	Fördermittel ETS	Gesamtinvestition (Brutto)
Naturnaher Erlebnisspielplatz beim Dorftreffpunkt Alte Schule in Klein Rheide	1.2 Zukunftsorientierte Daseinsvorsorge	33.926,45 €	67.287,46 €
Touch Tennis Platz für den Tennisclub Viöl	5.1 Unterstützung bei der Umsetzung innovativer Ideen, Produkte	25.510,56 €	50.595,94 €
Entwicklung eines Nachhaltigkeitsleitfadens für die LTO Dithmarschen	4.1 Nachhaltige Qualitätssteigerung im Tourismus	1.719,00 €	26.180,00 €
Barrierefreiheit in Dithmarschen	4.1 Nachhaltige Qualitätssteigerung im Tourismus	3.030,51 €	40.075,43 €
Multicourt an der Schule Ohrstedt	6.1 Förderung und Vernetzung von Bildungsangeboten und -orten	63.792,60 €	126.521,99 €
		127.979,12 €	310.660,82 €



Projektbewertungskriterien

LAG-Vorstand AktivRegion Eider-Treene-Sorge

Projektname	Naturnaher Erlebnisspielplatz beim Dorftreffpunkt Alte Schule in Klein Rheide
Projektsignatur	91G
Förderschwerpunkt	Daseinsvorsorge
Kernthema	Grund- und Gesundheitsversorgung / Innenentwicklung
Strategisches Ziel	1.2 Entwicklung und Umsetzung zukunftsorientierter Daseinsvorsorgeinfrastrukturprojekte

Naturnaher Erlebnisspielplatz beim Dorftreffpunkt Alte Schule in Klein Rheide

Kosten- und Finanzierungsplan	
Kostenplan	
a) förderfähige Kosten (netto)	
Spielgeräte	38.972,61 €
Garten- und Landschaftsbau	17.571,48 €
Zwischensumme	56.544,11 €
b) nicht förderfähige Kosten	
Mehrwertsteuer	10.743,35 €
Zwischensumme	10.743,35 €
Gesamtkosten	67.287,46 €



Bewertungskriterien	Punkte	Punktzahl
Wirkungsgrad des Projektes/Raumbezug (lokal=0, interkommunal=1, (über-)regional=+1)	0-2	0
Mehrwert durch den (über-)regionalen kooperativen Ansatz (kein Mehrwert=0, niedriger Mehrwert=1, hoher Mehrwert=2)	0-2	0
Innovativer/modellhafter Ansatz in der AktivRegion (in der Region innovativ/modellhaft=2, überregional innovativ/modellhaft=+1, übertragbar=+1)	0-4	0
Arbeitsplatzwirkung Anzahl geschaffener oder gesicherter Arbeitsplätze (je gesichertem=1, je geschaffenem geringfügig oder halbtags=1, je Vollzeit 2, max. Aufsummierung=4)	0-4	0
Ressourcenschutz (Energieeinsparung gemäß aktueller EnEV=1, Nutzung erneuerbarer Energien=1, Beitrag zum Naturtourismus=1, Einsparung weiterer Wege=1) Der Spielplatz mit Rastplatz wird an das Fahrradnetz Haithabu-Danewerk angeschlossen und mit Infotafeln zu Flora und Fauna sowie der Ortsgeschichte versehen.	0-4	1
Kooperativer Ansatz (lokal/regional) (weniger als 3 lokale Partner=0, min. 3 lokale Partner=1, min. 3 interkommunale Partner=+2, verbindliche Kooperationen (mit Vereinbarung) über das Projekt hinaus=+1) Es liegen 3 lokale Kooperationsverträge und 3 interkommunale vor. Das daraus entstandene Engagement der Elterninitiative und deren Kooperation mit der Gemeinde bestehen über das Projekt hinaus. Sie wollen sich auch künftig für die Entwicklung des Ortes einsetzen, da es nur wenig andere Gremien gibt.	0-4	4
Kooperativer Ansatz (transnational/international) (2 LAG=1, 3-5 LAG=2, 6-8 LAG=3, ab 9 LAG=4)	0-4	0
Bürgerbeteiligung (Bürgerbeteiligung bei der Planung=+2, Bürgerbeteiligung bei der Umsetzung=+2) Gründung der Elterninitiative, öffentliche Befragung, Ideensammlung und Unterschriftensammlung, Kinder-Workshop zu Spielplatzwünschen, Präsentation auf Dorffesten, Planung von Veranstaltungen der örtlichen Vereine, Nutzung des Treffpunktes für alle Bürgerinnen und Bürger	0-4	4
Zwischensumme 1	max. 28	9

Beitrag zu den Kernthemen und strategischen Zielen	Punkte	Punktzahl	
Grund- & Gesundheitsversorgung/ Innenentwicklung	Bezug zu den Daseinsvorsorgethemen gegeben Förderung kommunaler Vereine fester Bestandteil Daseinsvorsorge, Schaffung einer Sozialen Begegnungsstätte für alle Generationen, die die soziale, kulturelle und alltagspolitische Integration fördert, barrierefreie Angebote	0;2	2
	Zukunftsorientierte Daseinsvorsorge Integration von Freiluftaktivitäten in das Vereinsprogramm, frühkindliche Erziehung und identitätsstiftende Gestaltung des Spielplatzes, Umsetzung eines Schlüsselprojekts in der Ortskernentwicklung	0;4	4
Mobilität	Unterstützender Beitrag zur Mobilitäts-/Erreichbarkeitsverbesserung	0;2	0
Klimapakt Eider-Treene-Sorge	Einbindung der Themen Klimaschutz und Energie	0;2	0
	Kompetenzstärkung und Sensibilisierung zu den Themen Klimaschutz und Energie	0;3	0
Nachhaltiger Natur- & Kulturtourismus	Nachhaltige Qualitätssteigerung im Tourismus Inwertsetzung und Darstellung des touristischen Angebots Klein Rheidens durch Informationstafeln und Verknüpfung der Angebote	0;4	0?
	Verknüpfung von freizeit-touristischen Angeboten Angebotsentwicklung und Erweiterung für ortsansässige Ferienwohnungen, Verknüpfung zu touristischen	0;1	1



	Führungen des Solarpark Klein Rheide, Angebotsverknüpfung Danewerk Haithabu, Radrouten der Region, Darstellung der Angebote anhand einer Infotafel und Karte		
Neue Dienstleistungen & Neue Produkte	Unterstützung bei der Zusammenarbeit zur Sicherung und Gewinnung von Fachkräften	0;1	0
	Unterstützung bei der Umsetzung von innovativen Ideen/ Produkten/ Dienstleistungen	0;1	0
Stärkung und Vernetzung von Bildungsangeboten und –orten für Jung und Alt (unter Berücksichtigung der regionalen Identität)	Bezug zur Förderung und Vernetzung von Bildung Anhand der Infotafeln und der Gestaltung des Spielplatzes wird Heimatgeschichte vermittelt, z.B. Begründung des Wappens. Erklärungen zu örtlicher Natur, Öffentlichkeitsarbeit der Jägerschaft Klein Rheide, der freien Initiative tragen zur Integration bei, Schaffung eines Außentreffpunkts für alle Vereinsaktivitäten im Ort, Kommunikation örtlicher Besonderheiten, identitätsstiftend, für Radwegtouristen: Rastplatz mit Bildungscharakter	0;3	3
	Bezug zum ehrenamtlichen Engagement Engagement der beteiligten Vereine, Gründung und Wertschätzung der Aktivitäten der Elterninitiative Klein Rheide	0;3	3
Zwischensumme Teil 2		Max. 26	13
Endsumme		Max. 54 Min. 17	22

Finanzierungsplan

a) der förderfähigen Kosten	Gesamt	2022	2023	2024	2025
1.) Eigenleistung	17.167,66 €	0,00 €	17.167,66 €	0,00 €	0,00 €
2.) beantragte Zuwendung (Förderquote 60%)	33.926,45 €	0,00 €	33.926,45 €	0,00 €	0,00 €
3.) Dritte	5.450,00 €	0,00 €	5.450,00 €	0,00 €	0,00 €
Zwischensumme	56.544,11 €	0,00 €	56.544,11 €	0,00 €	0,00 €
b) der nichtförderfähigen Kosten					
1.) Eigenleistung	10.743,35 €	0,00 €	10.743,35 €	0,00 €	0,00 €
2.) Dritte					
Zwischensumme	10.743,35 €	0,00 €	10.743,35 €	0,00 €	0,00 €
Gesamtfinanzierung	67.287,46 €	0,00 €	67.287,46 €	0,00 €	0,00 €



5. Bewertung der Grundbudgetprojekte

Projekt	Kernthema	Fördermittel ETS	Gesamtinvestition (Brutto)
Naturnaher Erlebnisspielplatz beim Dorftreffpunkt Alte Schule in Klein Rheide	1.2 Zukunftsorientierte Daseinsvorsorge	33.926,45 €	67.287,46 €
Touch Tennis Platz für den Tennisclub Viöl	5.1 Unterstützung bei der Umsetzung innovativer Ideen, Produkte	25.510,56 €	50.595,94 €
Entwicklung eines Nachhaltigkeitsleitfadens für die LTO Dithmarschen	4.1 Nachhaltige Qualitätssteigerung im Tourismus	1.719,00 €	26.180,00 €
Barrierefreies Dithmarschen	4.1 Nachhaltige Qualitätssteigerung im Tourismus	3.030,51 €	40.075,43 €
Multicourt an der Schule Ohrstedt	6.1 Förderung und Vernetzung von Bildungsangeboten und -orten	63.792,60 €	126.521,99 €
		127.979,12 €	310.660,82 €



Touch Tennisplatz für den Tennisclub Viöl

Projektbewertungskriterien

LAG-Vorstand AktivRegion Eider-Treene-Sorge

Projektname	Touch Tennis Platz Viöl
Projektsignatur	94 G
Förderschwerpunkt	Wachstum und Innovation
Kernthema	Neue Produkte und Dienstleistungen
Strategisches Ziel	5.1 Unterstützung bei der Umsetzung innovativer Ideen, Produkte und Dienstleistungen

Kosten- und Finanzierungsplan	
Kostenplan	
a) förderfähige Kosten (netto)	
Lieferung und Aufbau TouchTennis Platzes	20.680,00 €
Tiefbauarbeiten Flutlichtanlage & Einzäunung	21.837,60 €
Zwischensumme	42.517,60 €
b) nicht förderfähige Kosten	
Mehrwertsteuer	8.087,34 €
Zwischensumme	8.087,34 €
Gesamtkosten	50.595,94 €



Bewertungskriterien	Punkte	Punktzahl
Wirkungsgrad des Projektes/Raumbezug (lokal=0, interkommunal=1, (über-)regional=+1) Einziger Touch Tennisplatz im Amt Viöl, einziges ganzjährig Beispielbares Außenangebot, Multifunktionsplatz für das Amt	0-2	1
Mehrwert durch den (über-)regionalen kooperativen Ansatz (kein Mehrwert=0, niedriger Mehrwert=1, hoher Mehrwert=2)	0-2	0
Innovativer/modellhafter Ansatz in der AktivRegion (in der Region innovativ/modellhaft=2, überregional innovativ/modellhaft=+1, übertragbar=+1) in der Region innovativ/modellhaft, übertragbar	0-4	3
Arbeitsplatzwirkung Anzahl geschaffener oder gesicherter Arbeitsplätze (je gesichertem=1, je geschaffenem geringfügig oder halbtags=1, je Vollzeit 2, max. Aufsummierung=4)	0-4	0
Ressourcenschutz (Energieeinsparung gemäß aktueller EnEV=1, Nutzung erneuerbarer Energien=1, Beitrag zum Naturtourismus=1, Einsparung weiter Wege=1)	0-4	
Kooperativer Ansatz (lokal/regional) (weniger als 3 lokale Partner=0, min. 3 lokale Partner=1, min. 3 interkommunale Partner=+2, verbindliche Kooperationen (mit Vereinbarung) über das Projekt hinaus=+1) Mehr als 3 lokale und mehr als 3 interkommunale Partner, Vereinbarung Sportarbeitskreis über das Projekt hinaus	0-4	4
Kooperativer Ansatz (transnational/international) (2 LAG=1, 3-5 LAG=2, 6-8 LAG=3, ab 9 LAG=4)	0-4	0
Bürgerbeteiligung (Bürgerbeteiligung bei der Planung=+2, Bürgerbeteiligung bei der Umsetzung=+2) Informationsveranstaltung, Arbeitskreis und große Beteiligungsmöglichkeiten bei der Umsetzung und Nutzung des Platzes	0-4	4
Zwischensumme 1	max. 28	12

Beitrag zu den Kernthemen und strategischen Zielen		Punkte	Punktzahl
Grund- & Gesundheitsversorgung/ Innenentwicklung	Bezug zu den Daseinsvorsorgethemen gegeben Bezug von Sportlicher Aktivität und Daseinsvorsorge, gesellschaftliche Bedeutung von Sportvereinen, Inklusion und Teilhabe	0;2	2
	Zukunftsorientierte Daseinsvorsorge Einführung eines niedrighschwelligen Einstiegsangebots für die Jugendlichen Alternative für Alters- oder Gesundheitseingeschränkte Mitglieder, gehandicappte Mitglieder- Bezug zum demographischen Wandel, Kinderbetreuung mit Tennisbezug, ganzjährige Multifunktionale Nutzungsmöglichkeiten	0;4	4
Mobilität	Unterstützender Beitrag zur Mobilitäts-/Erreichbarkeitsverbesserung	0;2	
Klimapakt Eider-Treene-Sorge	Einbindung der Themen Klimaschutz und Energie	0;2	
	Kompetenzstärkung und Sensibilisierung zu den Themen Klimaschutz und Energie	0;3	
Nachhaltiger Natur- & Kulturtourismus	Nachhaltige Qualitätssteigerung im Tourismus Ganzjährig Beispielbarer Platz, auch im Winter, 24 h Buchbare Möglichkeit durch das Buchungssystem Book & Play, Ausbau vorhandener, freizeittouristischer Infrastruktur	0;4	4
	Verknüpfung von freizeit-touristischen Angeboten Breitensportangebot für bestehenden Tennisplatz, Verknüpfung mit Book and Play, Verknüpfung mit den Angeboten außerörtlicher Sportvereine und Erweiterung der	0;1	1



	Nutzungsmöglichkeiten durch deren Ehrenamtler und Angebote		
Neue Dienstleistungen & Neue Produkte	Unterstützung bei der Zusammenarbeit zur Sicherung und Gewinnung von Fachkräften	0;1	
	Unterstützung bei der Umsetzung von innovativen Ideen/ Produkten/ Dienstleistungen <i>Umsetzung einer innovativen Idee, Trendsportart</i>	0;1	1
Stärkung und Vernetzung von Bildungsangeboten und –orten für Jung und Alt (unter Berücksichtigung der regionalen Identität)	Bezug zur Förderung und Vernetzung von Bildung <i>Förderung der Bekanntheit der Tennissportart, Möglichkeit für alle Altersklassen, Möglichkeit des gleichzeitigen Spielens von Kindern und Eltern</i>	0;3	3
	Bezug zum ehrenamtlichen Engagement <i>Idee aus Ehrenamt entstanden und im Ehrenamt betreut</i>	0;3	3
Zwischensumme Teil 2		Max. 26	18
Endsumme		Max. 54 Min. 17	30

Finanzierungsplan					
a) der förderfähigen Kosten	Gesamt	2022	2023	2024	2025
1.) Eigenleistung	6.887,85 €	0,00 €	6.887,85 €	0,00 €	0,00 €
2.) beantragte Zuwendung (Förderquote 60 %)	25.510,56 €	0,00 €	25.510,56 €	0,00 €	0,00 €
3.) Dritte	10.119,19 €	0,00 €	10.119,19 €	0,00 €	0,00 €
Zwischensumme	42.517,60 €	0,00 €	42.517,60 €	0,00 €	0,00 €
b) der nichtförderfähigen Kosten	Gesamt		Gesamt		
1.) Eigenleistung	8.078,34 €	0,00 €	8.078,34 €	0,00 €	0,00 €
2.) Dritte					
Zwischensumme	8.087,34 €	0,00 €	8.087,34 €	0,00 €	0,00 €
Gesamtfinanzierung	50.595,94 €	0,00 €	50.595,94 €	0,00 €	0,00 €



5. Bewertung der Grundbudgetprojekte

Projekt	Kernthema	Fördermittel ETS	Gesamtinvestition (Brutto)
Naturnaher Erlebnisspielplatz beim Dorftreffpunkt Alte Schule in Klein Rheide	1.2 Zukunftsorientierte Daseinsvorsorge	33.926,45 €	67.287,46 €
Touch Tennis Platz für den Tennisclub Viöl	5.1 Unterstützung bei der Umsetzung innovativer Ideen, Produkte	25.510,56 €	50.595,94 €
Entwicklung eines Nachhaltigkeitsleitfadens für die LTO Dithmarschen	4.1 Nachhaltige Qualitätssteigerung im Tourismus	1.719,00 €	26.180,00 €
Barrierefreies Dithmarschen	4.1 Nachhaltige Qualitätssteigerung im Tourismus	3.030,51 €	40.075,43 €
Multicourt an der Schule Ohrstedt	6.1 Förderung und Vernetzung von Bildungsangeboten und -orten	63.792,60 €	126.521,99 €
		127.979,12 €	310.660,82 €

Entwicklung eines Nachhaltigkeitsleitfadens für die LTO Dithmarschen

Projektbewertungskriterien

LAG-Vorstand AktivRegion Eider-Treene-Sorge

Projektname	Entwicklung eines Nachhaltigkeitsleitfadens für die LTO Dithmarschen
Projektsignatur	96 GK
Förderschwerpunkt	Wachstum und Innovation
Kernthema	Nachhaltiger Natur- und Kulturtourismus
Strategisches Ziel	4.1 Nachhaltige Qualitätssteigerung im Tourismus

Kosten- und Finanzierungsplan	
Kostenplan	
a) förderfähige Kosten (netto)	
Entwicklung eines Nachhaltigkeitsleitfadens für die LTO Dithmarschen	16.000,00 €
Layout, Satz und Druck	6.000,00 €
Zwischensumme	22.000,00 €
b) nicht förderfähige Kosten	
Mehrwertsteuer	4.180,00 €
Zwischensumme	4.180,00 €
Gesamtkosten	26.180,00 €



Bewertungskriterien	Punkte	Punktzahl
Wirkungsgrad des Projektes/Raumbezug (lokal=0, interkommunal=1, (über-)regional=+1) <i>Verbesserung des regionsweiten Nachhaltigkeitsnetzwerks</i>	0-2	2
Mehrwert durch den (über-)regionalen kooperativen Ansatz (kein Mehrwert=0, niedriger Mehrwert=1, hoher Mehrwert=2) <i>Verbesserungsmaßnahmen der bestehenden Nachhaltigkeitsinitiative</i>	0-2	1
Innovativer/modellhafter Ansatz in der AktivRegion (in der Region innovativ/modellhaft=2, überregional innovativ/modellhaft=+1, übertragbar=+1) <i>Netzwerk ist in der Region modellhaft und übertragbar, Leitfaden übertragbar</i>	0-4	3
Arbeitsplatzwirkung Anzahl geschaffener oder gesicherter Arbeitsplätze (je gesichertem=1, je geschaffenem geringfügig oder halbtags=1, je Vollzeit 2, max. Aufsummierung=4)	0-4	0
Ressourcenschutz (Energieeinsparung gemäß aktueller EnEV=1, Nutzung erneuerbarer Energien=1, Beitrag zum Naturtourismus=1, Einsparung weiter Wege=1) <i>Entwicklung touristischer Infrastruktur, Kommunikation von Nachhaltigkeit, Beitrag zum Naturtourismus</i>	0-4	1
Kooperativer Ansatz (lokal/regional) (weniger als 3 lokale Partner=0, min. 3 lokale Partner=1, min. 3 interkommunale Partner=+2, verbindliche Kooperationen (mit Vereinbarung) über das Projekt hinaus=+1) <i>Verbindliche Kooperationen mit Vereinbarung über das Projekt hinaus (Partnernetzwerk)</i>	0-4	1
Kooperativer Ansatz (transnational/international) (2 LAG=1, 3-5 LAG=2, 6-8 LAG=3, ab 9 LAG=4) <i>2 LAG:n</i>	0-4	1
Bürgerbeteiligung (Bürgerbeteiligung bei der Planung=+2, Bürgerbeteiligung bei der Umsetzung=+2) <i>Workshops zur Ermittlung des gemeinsamen Leitfadens, nach der Umsetzung: Leitfaden für jedermann, kann als Vorlage für weitere Partner genutzt werden, Zielsystem ist einfache Hilfe zur Selbsteinschätzung für jedermann</i>	0-4	4
Zwischensumme 1	max. 28	13

Beitrag zu den Kernthemen und strategischen Zielen		Punkte	Punktzahl
Grund- & Gesundheitsversorgung/ Innenentwicklung	Bezug zu den Daseinsvorsorgethemen gegeben <i>Das Nachhaltigkeitsleitbild soll die Themen sozialer Nachhaltigkeit aufgreifen und die Initiative verstetigen. Sicherung der Zukunftsfähigkeit des Arbeitsmarkts</i>	0;2	0
	Zukunftsorientierte Daseinsvorsorge	0;4	0
Mobilität	Unterstützender Beitrag zur Mobilitäts-/Erreichbarkeitsverbesserung	0;2	0
Klimapakt Eider-Treene-Sorge	Einbindung der Themen Klimaschutz und Energie <i>Die Themen sind Teil des zu entwickelnden Nachhaltigkeitsleitbilds, ressourcenschonendes Wirtschaften</i>	0;2	2
	Kompetenzstärkung und Sensibilisierung zu den Themen Klimaschutz und Energie <i>Die Themen sind Teil des zu entwickelnden Nachhaltigkeitsleitbilds, Fallbeispiele zu ressourcenschonendem Wirtschaften</i>	0;3	3
Nachhaltiger Natur- & Kulturtourismus	Nachhaltige Qualitätssteigerung im Tourismus <i>soll für die nachhaltige Betriebsführung motivieren und sensibilisieren. Entwicklung eines gemeinsamen Zielsystems, Konkretisierung von Inhalten um die Aufenthaltsqualität zu erhöhen, Neukundengewinnung</i>	0;4	4



	Verknüpfung von freizeit-touristischen Angeboten Leitfaden verknüpft die bisherigen Aktivitäten und Betriebe und stellt Ziele und Errungenschaften schriftlich dar	0;1	1
Neue Dienstleistungen & Neue Produkte	Unterstützung bei der Zusammenarbeit zur Sicherung und Gewinnung von Fachkräften	0;1	0
	Unterstützung bei der Umsetzung von innovativen Ideen/ Produkten/ Dienstleistungen Einen Nachhaltigkeitsleitfaden für die Region gibt es bisher nicht	0;1	1
Stärkung und Vernetzung von Bildungsangeboten und –orten für Jung und Alt (unter Berücksichtigung der regionalen Identität)	Bezug zur Förderung und Vernetzung von Bildung Leitfaden inkl. Nachhaltigkeitsleitbild trägt den Gedanken in die ganze Region, ist online und digital abrufbar und informiert über Nachhaltigkeit in der Region	0;3	0
	Bezug zum ehrenamtlichen Engagement	0;3	0
Zwischensumme Teil 2		Max. 26	11
Endsumme		Max. 54 Min. 17	24

Finanzierungsplan					
a) der förderfähigen Kosten	Gesamt	2022	2023	2024	2025
1.) Eigenleistung	6.600,00 €	0,00 €	6.600,00 €	0,00 €	0,00 €
2.) beantragte Zuwendung (Förderquote 70%)	15.400,00 €		15.400,00 €		
Davon AR Dithmarschen	10.600,53 €		10.600,53 €		
Davon AR ETS	1.719,47 €		1.719,47 €		
Kofinanzierung	3080,00 €	0,00 €	3080,00 €	0,00 €	0,00 €
3.) Dritte	0,00 €	0,00 €	0,00 €	0,00 €	0,00 €
Zwischensumme	22.000,00 €	0,00 €	22.000,00 €	0,00 €	0,00 €
b) der nichtförderfähigen Kosten					
1.) Eigenleistung	4.180,00 €	0,00 €	4.180,00 €	0,00 €	0,00 €
2.) Dritte					
Zwischensumme	4.180,00 €	0,00 €	4.180,00 €	0,00 €	0,00 €
Gesamtfinanzierung	26.180,00 €	0,00 €	26.180,00 €	0,00 €	0,00 €



5. Bewertung der Grundbudgetprojekte

Projekt	Kernthema	Fördermittel ETS	Gesamtinvestition (Brutto)
Naturnaher Erlebnisspielplatz beim Dorftreffpunkt Alte Schule in Klein Rheide	1.2 Zukunftsorientierte Daseinsvorsorge	33.926,45 €	67.287,46 €
Touch Tennis Platz für den Tennisclub Viöl	5.1 Unterstützung bei der Umsetzung innovativer Ideen, Produkte	25.510,56 €	50.595,94 €
Entwicklung eines Nachhaltigkeitsleitfadens für die LTO Dithmarschen	4.1 Nachhaltige Qualitätssteigerung im Tourismus	1.719,00 €	26.180,00 €
Barrierefreies Dithmarschen	4.1 Nachhaltige Qualitätssteigerung im Tourismus	3.030,51 €	40.075,43 €
Multicourt an der Schule Ohrstedt	6.1 Förderung und Vernetzung von Bildungsangeboten und -orten	63.792,60 €	126.521,99 €
		127.979,12 €	310.660,82 €

Filmprojekt Barrierefreiheit in Dithmarschen

Projektbewertungskriterien

LAG-Vorstand AktivRegion Eider-Treene-Sorge

Projektname	Barrierefreiheit in Dithmarschen – Chancen für Unternehmen und Touristiker. Aktuelle Bestandsaufnahme und Empfehlungen
Projektsignatur	95GK
Förderschwerpunkt	Wachstum & Innovation
Kernthema	Nachhaltiger Natur- und Kulturtourismus
Strategisches Ziel	4.1 Nachhaltige Qualitätssteigerung im Tourismus

Kosten- und Finanzierungsplan	
Kostenplan	
a) förderfähige Kosten (netto)	
	33.676,83 €
Zwischensumme	33.676,83 €
b) nicht förderfähige Kosten	
Mehrwertsteuer	6.398,60 €
Zwischensumme	6.398,60 €
Gesamtkosten	40.075,43 €



Bewertungskriterien	Punkte	Punktzahl
Wirkungsgrad des Projektes/Raumbezug (lokal=0, interkommunal=1, (über-)regional=+1) Wirkung im Kreisgebiet Dithmarschen, Überregionaler Wirkungsgrad durch Veröffentlichung im Internet und Nutzung als Lehrmaterial an Fachhochschulen	0-2	2
Mehrwert durch den (über-)regionalen kooperativen Ansatz (kein Mehrwert=0, niedriger Mehrwert=1, hoher Mehrwert=2) Niedriger Mehrwert durch Sensibilisierung aller Beteiligten	0-2	1
Innovativer/modellhafter Ansatz in der AktivRegion (in der Region innovativ/modellhaft=2, überregional innovativ/modellhaft=+1, übertragbar=+1) Einen ähnlichen Ansatz gibt es in Dithmarschen bisher nicht. Das Projekt ist auch auf andere Regionen übertragbar.	0-4	3
Arbeitsplatzwirkung Anzahl geschaffener oder gesicherter Arbeitsplätze (je gesichertem=1, je geschaffenen geringfügig oder halbtags=1, je Vollzeit 2, max. Aufsummierung=4) Nicht gegeben	0-4	0
Ressourcenschutz (Energieeinsparung gemäß aktueller EnEV=1, Nutzung erneuerbarer Energien=1, Beitrag zum Naturtourismus=1, Einsparung weiter Wege=1) Nicht gegeben	0-4	0
Kooperativer Ansatz (lokal/regional) (weniger als 3 lokale Partner=0, min. 3 lokale Partner=1, min. 3 interkommunale Partner=+2, verbindliche Kooperationen (mit Vereinbarung) über das Projekt hinaus=+1) z.B. FH Westküste, Echt Dithmarschen, insg. 7 Gemeinden, 10 Institutionen	0-4	3
Kooperativer Ansatz (transnational/international) (2 LAG=1, 3-5 LAG=2, 6-8 LAG=3, ab 9 LAG=4) 2 LAGn	0-4	1
Bürgerbeteiligung (Bürgerbeteiligung bei der Planung=+2, Bürgerbeteiligung bei der Umsetzung=+2) Nicht gegeben	0-4	0
Zwischensumme 1	max. 28	10

Beitrag zu den Kernthemen und strategischen Zielen	Punkte	Punktzahl	
Grund-& Gesundheitsversorgung/ Innenentwicklung	Bezug zu den Daseinsvorsorgethemen gegeben Die Gestaltung öffentlicher Orte wird thematisiert & problematisiert, Sensibilisierung für die Themen Barrierefreiheit, Integration und Teilhabe der Gesellschaft, demografischer Wandel, Handicaps im Alter	0;2	2
	Zukunftsorientierte Daseinsvorsorge Aufzeigen von Handlungsbedarfen für die Themen Barrierefreiheit, Integration und Teilhabe der Gesellschaft, Zukunftsfähigkeit und Barrierearme Gestaltung von touristischer Infrastruktur	0;4	4
Mobilität	Unterstützender Beitrag zur Mobilitäts-/Erreichbarkeitsverbesserung Nicht gegeben	0;2	0
Klimapakt Eider-Treene-Sorge	Einbindung der Themen Klimaschutz und Energie Nicht gegeben	0;2	0
	Kompetenzstärkung und Sensibilisierung zu den Themen Klimaschutz und Energie Nicht gegeben	0;3	0



Nachhaltiger Natur- & Kulturtourismus	Nachhaltige Qualitätssteigerung im Tourismus Darstellung Dithmarschens als Barrierefreies Reiseziel, Film soll Unternehmer und Politik zu Investitionen in barrierearme Angebote bewegen, Gäste für Urlaub in Dithmarschen begeistern, Marketingeffekt für die beteiligten Unternehmen	0;4	4
	Verknüpfung von freizeit-touristischen Angeboten Filmische Darstellung von Angeboten für Barrierefreien Tourismus in Dithmarschen	0;1	1

Neue Dienstleistungen & Neue Produkte	Unterstützung bei der Zusammenarbeit zur Sicherung und Gewinnung von Fachkräften Nicht gegeben	0;1	0
	Unterstützung bei der Umsetzung von innovativen Ideen/ Produkten/ Dienstleistungen Einen ähnlichen Ansatz gibt es in Dithmarschen bisher nicht. Das Projekt ist auch auf andere Regionen übertragbar.	0;1	1
Stärkung und Vernetzung von Bildungsangeboten und –orten für Jung und Alt (unter Berücksichtigung der regionalen Identität)	Bezug zur Förderung und Vernetzung von Bildung Der Film soll als Lehrmaterial an der FH Westküste eingesetzt werden	0;3	3
	Bezug zum ehrenamtlichen Engagement Nicht gegeben	0;3	0
Zwischensumme Teil 2		Max. 26	15
Endsumme		Max. 54 Min. 17	25



5. Bewertung der Grundbudgetprojekte

Projekt	Kernthema	Fördermittel ETS	Gesamtinvestition (Brutto)
Naturnaher Erlebnisspielplatz beim Dorftreffpunkt Alte Schule in Klein Rheide	1.2 Zukunftsorientierte Daseinsvorsorge	33.926,45 €	67.287,46 €
Touch Tennis Platz für den Tennisclub Viöl	5.1 Unterstützung bei der Umsetzung innovativer Ideen, Produkte	25.510,56 €	50.595,94 €
Entwicklung eines Nachhaltigkeitsleitfadens für die LTO Dithmarschen	4.1 Nachhaltige Qualitätssteigerung im Tourismus	1.719,00 €	26.180,00 €
Barrierefreiheit in Dithmarschen	4.1 Nachhaltige Qualitätssteigerung im Tourismus	3.030,51 €	40.075,43 €
Multicourt an der Schule Ohrstedt	6.1 Förderung und Vernetzung von Bildungsangeboten und -orten	63.792,60 €	126.521,99 €
		127.979,12 €	310.660,82 €



Multi Court an der Schule Ohrstedt

Projektbewertungskriterien

LAG-Vorstand AktivRegion Eider-Treene-Sorge

Projektname	Multi-Court am Schulstandort Ohrstedt
Projektsignatur	97G
Förderschwerpunkt	Bildung
Kernthema	Stärkung und Vernetzung von Bildungsangeboten und -orten für Jung und Alt (unter Berücksichtigung der regionalen Identität)
Strategisches Ziel	6.1 Förderung und Vernetzung von Bildungsangeboten und -orten

Kosten- und Finanzierungsplan	
Kostenplan	
a) förderfähige Kosten (netto)	
Mult Court	46.321,00 €
Tiefbauarbeiten	60.000,00 €
Zwischensumme	106.321,00 €
b) nicht förderfähige Kosten	
Mehrwertsteuer	20.200,99 €
Zwischensumme	20.200,99 €
Gesamtkosten	126.521,99 €



Bewertungskriterien	Punkte	Punktzahl
Wirkungsgrad des Projektes/Raumbezug (lokal=0, interkommunal=1, (über-)regional=+1) <i>Interkommunale Wirkung, Einzugsgebiet Schulverband Ohrstedt</i>	0-2	1
Mehrwert durch den (über-)regionalen kooperativen Ansatz (kein Mehrwert=0, niedriger Mehrwert=1, hoher Mehrwert=2) <i>Mehrwert durch Ausbau vorhandener Strukturen zum Sportplatz für das gesamte Umland</i>	0-2	1
Innovativer/modellhafter Ansatz in der AktivRegion (in der Region innovativ/modellhaft=2, überregional innovativ/modellhaft=+1, übertragbar=+1) <i>Kein vergleichbarer in sich geschlossener Platz, modellhaft für die Region, übertragbar</i>	0-4	3
Arbeitsplatzwirkung Anzahl geschaffener oder gesicherter Arbeitsplätze (je gesichertem=1, je geschaffenem geringfügig oder halbtags=1, je Vollzeit 2, max. Aufsummierung=4)	0-4	0
Ressourcenschutz (Energieeinsparung gemäß aktueller EnEV=1, Nutzung erneuerbarer Energien=1, Beitrag zum Naturtourismus=1, Einsparung weiter Wege=1)	0-4	0
Kooperativer Ansatz (lokal/regional) (weniger als 3 lokale Partner=0, min. 3 lokale Partner=1, min. 3 interkommunale Partner=+2, verbindliche Kooperationen (mit Vereinbarung) über das Projekt hinaus=+1) <i>Lokale und interkommunale Partnerschaften liegen vor und bestehen über das Projekt hinaus, Integration des Schul- und Sportverbands in weitere Kooperationsnetze</i>	0-4	4
Kooperativer Ansatz (transnational/international) (2 LAG=1, 3-5 LAG=2, 6-8 LAG=3, ab 9 LAG=4)	0-4	0
Bürgerbeteiligung (Bürgerbeteiligung bei der Planung=+2, Bürgerbeteiligung bei der Umsetzung=+2) <i>Bei der Planung und Neugestaltung des Außenbereichs wurden Schülerinnen und Schüler, Lehrkräfte, Schulsozialarbeiter, das Sportzentrum und die Ganztagschule mit einbezogen. Nach der Umsetzung entsteht eine frei zugängliche Sportfläche die für Jedermann nutzbar ist, Möglichkeit die Fläche auch für Geburtstage etc zu nutzen</i>	0-4	2
Zwischensumme 1	max. 28	11

Beitrag zu den Kernthemen und strategischen Zielen		Punkte	Punktzahl
Grund- & Gesundheitsversorgung/ Innenentwicklung	Bezug zu den Daseinsvorsorgethemen gegeben <i>Förderung von Sportaktivitäten als Teil der kommunalen Daseinsvorsorge, Errichtung einer sozialen Begegnungsstätte die für alle gesellschaftlichen Gruppen offen ist und Möglichkeit der Integration bietet</i>	0;2	2
	Zukunftsorientierte Daseinsvorsorge <i>Schaffen eines ganzjährigen, uhrzeitunabhängigen Freiluftangebots, Sicherung und Aufwertung des Schulstandorts und der offenen Ganztagschule, neues Angebot für Kinder & Jugendliche, Integration und Teilhabe der örtlichen Vereine tragen ebenfalls zu deren Sicherung bei, kostenfreies Angebot</i>	0;4	4
Mobilität	Unterstützender Beitrag zur Mobilitäts-/Erreichbarkeitsverbesserung	0;2	0
Klimapakt Eider-Treene-Sorge	Einbindung der Themen Klimaschutz und Energie	0;2	0
	Kompetenzstärkung und Sensibilisierung zu den Themen Klimaschutz und Energie	0;3	0
Nachhaltiger Natur- & Kulturtourismus	Nachhaltige Qualitätssteigerung im Tourismus	0;4	0
	Verknüpfung von freizeittouristischen Angeboten <i>Verknüpfung mit den Sportaktivitäten der Freiwilligen</i>	0;1	0



	Feuerwehr, des Schwimmbads, der FSJler, der offenen Ganztagschule		
Neue Dienstleistungen & Neue Produkte	Unterstützung bei der Zusammenarbeit zur Sicherung und Gewinnung von Fachkräften	0;1	0
	Unterstützung bei der Umsetzung von innovativen Ideen/ Produkten/ Dienstleistungen Einmaligkeit im Amt Viöl und Innovativer Ansatz des in sich geschlossenen Sportplatzes „Multi Court“	0;1	1
Stärkung und Vernetzung von Bildungsangeboten und –orten für Jung und Alt (unter Berücksichtigung der regionalen Identität)	Bezug zur Förderung und Vernetzung von Bildung Verknüpfung mit dem Schwimmbadangebot, Möglichkeit für Gründung neuer Sportgruppen, Möglichkeit, die Hallenaktivitäten in Freiluftaktivitäten umzugestalten und ein abwechslungsreicheres Angebot zu schaffen	0;3	3
	Bezug zum ehrenamtlichen Engagement Unterstützung des ehrenamtlichen Dienstabends der Feuerwehr durch Freiluftfläche, Entzerrung der Hallenzeiten des Sportvereins und damit Schaffung eines neuen Raumangebots für ehrenamtliche Sport- und Freizeitgruppen in Ohrstedt und Umgebung Neues Projekt für die FSJler des SV Ohrstedt	0;3	3
Zwischensumme Teil 2		Max. 26	13
Endsumme		Max. 54 Min. 17	24

Finanzierungsplan					
a) der förderfähigen Kosten	Gesamt	2022	2023	2024	2025
1.) Eigenleistung	42.528,40€	0,00 €	42.528,40€	0,00 €	0,00 €
2.) beantragte Zuwendung (Förderquote 60%)	63.792,60 €	0,00 €	63.792,60 €	0,00 €	0,00 €
3.) Dritte	0,00 €	0,00 €	0,00 €	0,00 €	0,00 €
Zwischensumme	106.321,00 €	0,00 €	106.321,00 €	0,00 €	0,00 €
b) der nichtförderfähigen Kosten					
1.) Eigenleistung	20.200,99 €	0,00 €	20.200,99 €	0,00 €	0,00 €
2.) Dritte					
Zwischensumme	20.200,99 €	0,00 €	20.200,99 €	0,00 €	0,00 €
Gesamtfinanzierung	126.521,99 €	0,00 €	126.521,99 €	0,00 €	0,00 €



5. Bewertung der Grundbudgetprojekte

Projekt	Kernthema	Fördermittel ETS	Gesamtinvestition (Brutto)
Naturnaher Erlebnisspielplatz beim Dorftreffpunkt Alte Schule in Klein Rheide	1.2 Zukunftsorientierte Daseinsvorsorge	33.926,45 €	67.287,46 €
Touch Tennis Platz für den Tennisclub Viöl	5.1 Unterstützung bei der Umsetzung innovativer Ideen, Produkte	25.510,56 €	50.595,94 €
Entwicklung eines Nachhaltigkeitsleitfadens für die LTO Dithmarschen	4.1 Nachhaltige Qualitätssteigerung im Tourismus	1.719,00 €	26.180,00 €
Barrierefreiheit in Dithmarschen	4.1 Nachhaltige Qualitätssteigerung im Tourismus	3.030,51 €	40.075,43 €
Multicourt an der Schule Ohrstedt	1.2 Zukunftsorientierte Daseinsvorsorge	50.000,00 €	126.521,99 €
		114.186,52 €	310.660,82 €



Agenda



- TOP 1** Begrüßung & Feststellung der Beschlussfähigkeit
- TOP 2** Genehmigung des Protokolls der 54. Vorstandssitzung vom 01.06.2022
- TOP 3** Bericht des Vorsitzenden und des Regionalmanagements
- TOP 4** Vorstellung der eingereichten Grundbudgetprojekte
- TOP 5** Diskussionen und Beschlussfassung zu den eingereichten Grundbudgetprojekten
- TOP 6** Diskussionen und Beschlussfassung zum Regionalbudget 2023
- TOP 7** Aufnahme von neuen Mitgliedern
- TOP 8** Diskussionen und Beschlussfassung zur Mitgliedschaft in der IAGFA
- TOP 9** Ausblick und Verschiedenes



6. Beschlussfassung Regionalbudget 2023

1. Wie trägt das Regionalbudget zur Umsetzung der IES bei?

Das bestehende Förderprogramm LEADER wird um eine Fördermöglichkeit von Kleinstprojekten ergänzt.

2. Aufruf zur Einreichung von Projekten

Ende Oktober 2022, zeitgleich mit Veröffentlichung der Antragsunterlagen

3. Welche Förderquote soll der Letztempfänger erhalten?

Förderquote 80 %

4. Soll es eine Bagatellgrenze geben?

Mindestzuschuss von 2.000 €



6. Beschlussfassung Regionalbudget 2023

5. Beschreibung der Auswahlkriterien für die Projekte aus dem Regionalbudget

Die LAG Bewertungsmatrix soll genutzt werden.

Bewertung nach der alten oder neuen Strategie ?

Projektranking nach Projektpunktzahl

Bei Gleichstand zählt das Eingangsdatum bzw. die Eingangsuhrzeit

6. Wann sind die Fristen?

Bewerbungsfrist: 31. Januar 2023

Auswahltermin: 15. Februar 2023



6. Beschlussfassung Regionalbudget 2023

7. Beschreibung des Auswahlgremiums

Der Geschäftsführender Vorstand + jeweils ein Kommunalen Vertreter & WiSo-Partner.

8. Gibt es thematische Förderschwerpunkte?

Nein

9. Welche GAK-Fördergegenstände werden angeboten?

Alle



6. Beschlussvorschlag Regionalbudget 2023

„Der Vorstand der LAG AktivRegion Eider-Treene-Sorge e.V. beschließt, das Regionalbudget für das Jahr 2023 zu beantragen und beauftragt das Regionalmanagement mit der Antragsstellung beim LLUR.“



6. Auswahlgremium Regionalbudget 2023

Wahl des Auswahlgremiums

- ✓ Thomas Hansen – Vorstandsvorsitzender
- ✓ Marianne Budach – 1. Stv. Vorstandsvorsitzende
- ✓ Ulrich Brüggemeier – 2. Stv. Vorstandsvorsitzende
- ? Kommunalen Vertreter/in & Stellvertreter/in
- ? WiSo-Partner/in & Stellvertreter/in



Agenda



- TOP 1** Begrüßung & Feststellung der Beschlussfähigkeit
- TOP 2** Genehmigung des Protokolls der 54. Vorstandssitzung vom 01.06.2022
- TOP 3** Bericht des Vorsitzenden und des Regionalmanagements
- TOP 4** Vorstellung der eingereichten Grundbudgetprojekte
- TOP 5** Diskussionen und Beschlussfassung zu den eingereichten Grundbudgetprojekten
- TOP 6** Diskussionen und Beschlussfassung zum Regionalbudget 2023
- TOP 7** Aufnahme von neuen Mitgliedern
- TOP 8** Diskussionen und Beschlussfassung zur Mitgliedschaft in der lagfa
- TOP 9** Ausblick und Verschiedenes



TOP 7 Neue Mitglieder



Antrag des Heimatvereins Schleswigsche Geest

LAG Vertreter: Hans Werner Carstensen

1.Stv.: Karen Clausen-Franzen



Wasserfreunde Freibad Kropp e.V.

LAG-Vertreter: René Schmidt

1.Stv.: Uwe Bauhenne

2. Stv.: Arne Mumm



Agenda



- TOP 1** Begrüßung & Feststellung der Beschlussfähigkeit
- TOP 2** Genehmigung des Protokolls der 54. Vorstandssitzung vom 01.06.2022
- TOP 3** Bericht des Vorsitzenden und des Regionalmanagements
- TOP 4** Vorstellung der eingereichten Grundbudgetprojekte
- TOP 5** Diskussionen und Beschlussfassung zu den eingereichten Grundbudgetprojekten
- TOP 6** Diskussionen und Beschlussfassung zum Regionalbudget 2023
- TOP 7** Aufnahme von neuen Mitgliedern
- TOP 8** Diskussionen und Beschlussfassung zur Mitgliedschaft in der lagfa
- TOP 9** Ausblick und Verschiedenes



TOP 8

Entscheidung über Kooperation lagfa

Landesarbeitsgemeinschaft der
Freiwilligenagenturen SH



Aufgaben:

- Beratung und Vermittlung von Engagierten und Organisationen
- Vernetzung der Ehrenamtler
- Zentrale Anlaufstelle für themenübergreifende Fragen

Ziele der lagfa SH

➤ ***Sensibilisierung für die Belange engagementfördernder Strukturen***

- Mitwirkung bei der politischen Entscheidungsfindung
- Förderung der Öffentlichkeitsarbeit
- Unterstützung von Maßnahmen, Veranstaltungen und Projekten, die die Sichtbarkeit von Freiwilligenagenturen erhöhen sowie die Anerkennung von Engagement verbessern

➤ ***Förderung des fachlichen Austausches und der gegenseitigen Unterstützung von Mitgliedern***

- Schaffung bedarfsorientierten Angebote für Mitglieder
- Initiierung von Austauschformaten und Kooperationen
- Unterstützung von Gründung neuer Freiwilligenagenturen

Mitglieder

Vollmitglieder

- sind stimmberechtigt;
- betreiben eine Anlauf-, Informations-, Beratungs- und Vermittlungsstelle für Freiwillige und Organisationen (auch noch im Aufbau befindliche)
- erkennen die Geschäftsordnung einschl. des Selbstverständnisses der lagfa SH an;
- erfüllen die Mindestkriterien

Partner*innen/ kooperierende Mitglieder

- unterstützen die lagfa SH ideell oder materiell
- haben kein Stimmrecht



Beschlussvorschlag:

„Der Vorstand der LAG AktivRegion Eider-Treene-Sorge e.V. beschließt, das Regionalmanagement mit der Antragsstellung für eine kooperierende Mitgliedschaft bei der lagfa SH zu beauftragen.“



TOP 9

Ausblick und Verschiedenes



Jahresplanung AktivRegion

- Sternfahrt der Dörpsmobile: 02.10.2022, 14-16 Uhr Flugplatz Schachtholm
- 30 Jahre ALR SH am 04.10.2022
- Überführung der ETS-Restmittel in den SH-Landestopf: 14.10.2022 (Aufhebung Kernthemen)
- Infoveranstaltung „Von der Idee zum Projekt“: 26.10.2022 um 17.00 Uhr, Online
- Arbeitskreis Projektentwicklung KW 45

- Antragsfrist 56. VOSI: 01.11.2022
- 56. geschäftsführender Vorstand: 29.11.2022, 9 Uhr
- **56. Vorstandssitzung: 08.12.2022, 18 Uhr**



Auf Wiedersehen!

Anwesenheitsliste:
55. Vorstandssitzung LAG AktivRegion Eider-Treene-Sorge e.V.
Ort: Amt Kirchspiellandsgemeinden Eider
Mittwoch, den 21.09.2022
Beginn: 18:00 Uhr
Öffentliche Institutionen – stimmberechtigt:

Name	Vorname	Institution	Anwesenheit gezeichnet
Bargheer-Nielsen	Petra	Amt Arensharde	x
Büddig	Jan-Christian	Amt KLG Eider	x
Hansen	Thomas	Amt Viöl	x
Klotzbücher	Harald	Amt Hohner Harde	x
Rudolph	Horst	Amt Oeversee	x

Wirtschafts- und Sozialverbände - stimmberechtigt:

Name	Vorname	Institution	Anwesenheit gezeichnet
Budach	Marianne	Gebietsgemeinschaft Grünes Binnenland	x
Brüggemeier	Ulrich	DRK Kreisverband Schleswig-Flensburg e. V.	x
Clausen-Franzen	Karen	Bauernverband Flensburg	x
Feddersen	Birgit	KreisLandFrauen Verband Schleswig-Flensburg e.V.	x
Hummel	Astrid	Haithabu und Danewerk e.V.	x
Kriegshammer	Joachim	Handelsagentur Joachim Kriegshammer	x
Mohrwinkel	Frauke	Michael-Otto-Institut NABU	x
Warnecke	Heinz	Förderverein Landschaft Stapelholm e.V.	x

Babbe	Ute	Mädchentreff Ostenfeld	x
Carstens	Günther	GGs Tellingstedt	x

Beratende LAG-Mitglieder / Projektträger / Gäste:

Name	Vorname	Institution	Anwesenheit gezeichnet
Kramer	Werner	Projektträger	X
Wegner	Carina	Projektträger	X
Kruse	Hauke	Projektträger	X
Brummund	Willi	Projektträger	X
Graetke	Sabine	Projektträger	X
Dethlefs	Dr. Carsten	Projektträger	X
Ohm	Sebastian	Projektträger	X
Lütke	Michael	Projektträger	X
Hofmann	Claas	Projektträger	X
Bethke	Kim-Malin	Boyens Medien	X
Zehle	Christian	HGV Viöl	X
Rathje	Catharin	Eider-Treene-Sorge GmbH	X
Brauer	Levke	Eider-Treene-Sorge GmbH	X
Andreas	Silke	Eider-Treene-Sorge GmbH	X